華僑日報

香港政府明令指定刊登有關法律性質廣告之有效刊物

今日出紙 六張半 零售 式毫

賊伏廣安銀行前閃刦廿萬 載第二張第一頁

立法局八議員批評新預算 載第二張第三頁

壹仟壹佰七十四號

電話：總編輯 二五〇九〇 經理 二五〇九〇 廣告 二五〇九〇 電報掛號 二五〇九〇

郵政總局登記爲第式第新聞紙

零售價港幣壹毫

日出紙六張半

承辦及印行

僑日報有限公司

總司理 岑維休

總報館 中區

分館 九龍

機 六六〇八三

分 六八一二四

廣告部 電話 二五〇九〇

廣告部 電話 二五〇九〇

廣告部 電話 二五〇九〇

艾森豪威爾宣稱

中共最後將要參加裁軍談判

指出西方建議裁軍計劃比較蘇所提四年裁軍計劃優越

（美聯社美國華盛頓十六日電）艾森豪威爾總統本日在記者招待會中稱：西方所建議之三階段國際裁軍計劃比蘇聯之四年內全面裁軍之計劃係爲對古巴之報復行爲佳。艾氏在記者招待會中稱：中共最後將須參與裁軍談判，但此一時間尚未到來，因裁軍尚無是修進展。艾氏稱：西方計劃仍爲空想及不實際。渠稱：西方之計劃實際而可行。

（美聯社美國華盛頓十六日電）艾森豪威爾總統稱：古巴如果相信，擬議中美國食糖法律之改變，則此種想法係不實際。艾氏強調稱：美國不欲懲罰古巴政府及人民，美國避免作任何似乎是恐嚇或遏制小國之行動。渠所訪問之拉丁美洲四國領袖均了解並贊同渠願附時商討柏林前途，但須明瞭西方盟國不致放棄在餘分割下城市權益始可。艾氏於記者招待會稱：如在上述條件下，仍拒絕商討柏林對德國問題，將屬一種錯誤。總統曾極力否認蘇聯總理赫魯曉夫，曾有在五月一日高峰會議進攻。這次演習將在三月廿二日爲最高潮。

（路透社北十六日電）由一百六十八千美國和中華民國及三千七百中華民國海軍陸戰隊，在密集的海軍及超音速噴射機轟炸掩護之下，蜂擁登陸以搶奪及據守指定的目標。在進攻開始之前，這艦隊軍第一航空隊的噴射機將整個東南亞地球，在美國兩棲攻擊部隊司令特拉貝海軍少將指揮之下將保持廿四小時不停的警戒，以防由駐防菲律賓的噴射機的可能「攻擊」。爲保證海軍力的平安到達目的區域，這些船艦，將由駐防台南兩空軍機場的美海軍第一航空隊的噴射機掩護登陸，共黨方面，則因接收西歐，而侵佔印度邊境土地，而傷害本身之立場。此次會議，乃集中於中共方面問題，各大使普遍同意：共黨之政治慎及軍事滲透戰術，仍一若往日之强烈。在此閒集合之各大使，會認美國如採取任何足以提高中共政府威望之行動，結果將使北平在東南亞，獲有强有力之共黨細胞。據某大使稱：「最低限度，此舉將擴張共人在過去十八個月內所獲之進展。結果且有可能將整個東南亞地球，較過去任何時期尤爲强烈。彼等認爲予中共外交承認，甚或在聯合國內獲有席位，結果可能使東南亞，淪入共黨之手。各大使普遍認爲四方過去十八個月內，對遠東反共陣線之固鞏，已獲具體進展，共黨方面，則因接收西歐，而侵佔印度邊境土地，而傷害本身之立場。此次會議，乃集中於中共方面問題，各大使普遍同意：共黨之政治慎及軍事滲透戰術，仍一若往日之强烈。在此閒集合之各大使，會認美國如採取任何足以提高中共政府威望之行動，結果將使北平在東南亞，獲有强有力之共黨細胞。據某大使稱：「最低限度，此舉將擴張共人在過去十八個月內所獲之進展。結果且有可能將整個東南亞地球，雙手捧與中共。」

（美聯社美國華盛頓十六日電）艾森豪威爾總統本日在記者招待會中稱：西方蘇聯之四國際裁軍計劃比蘇聯之四國際裁軍計劃優越。

（路透社美國華盛頓十六日電）艾森豪威爾總統稱：古巴如果相信，擬議中美國食糖法律之改變，則此種想法係不實際。艾氏強調稱：美國不欲懲罰古巴政府及人民，美國避免作任何似乎是恐嚇或遏制小國之行動。渠所訪問之拉丁美洲四國領袖均了解並贊同渠願附時商討柏林前途，但須明瞭西方盟國不致放棄在餘分割下城市權益始可。艾氏於記者招待會稱：如在上述條件下，仍拒絕商討柏林對德國問題，將屬一種錯誤。總統曾極力否認蘇聯總理赫魯曉夫，曾有在五月一日高峰會議進攻。這次演習將在三月廿二日爲最高潮。

（路透社北十六日電）由一百六十八千美國和中華民國及三千七百中華民國海軍陸戰隊，在密集的海軍及超音速噴射機轟炸掩護之下，蜂擁登陸以搶奪及據守指定的目標。在進攻開始之前，這艦隊軍第一航空隊的噴射機將整個東南亞地球，雙手捧與中共。

中美兩國艦隊

台東海面會師

兩棲作戰「藍星」演習開始

（路透社北十六日電）由一百六十八千美國和中華民國及三千七百中華民國海軍陸戰隊，在密集的海軍及超音速噴射機轟炸掩護之下，蜂擁登陸以搶奪及據守指定的目標。在進攻開始之前，這艦隊軍第一航空隊的噴射機將整個東南亞地球，雙手捧與中共。

美駐亞洲使節反對承認中共

（美聯社美國華盛頓十六日電）美國駐遠東各大使反對承認中共。

寇恩斯辭去美商務部長次

（美聯社美國華盛頓十六日電）艾森豪威爾總統本日在記者招待會中稱：西方蘇聯之四國際裁軍計劃比蘇聯之四國際裁軍計劃優越。

（路透社美國華盛頓十六日電）艾森豪威爾總統稱：古巴如果相信，擬議中美國食糖法律之改變，則此種想法係不實際。艾氏強調稱：美國不欲懲罰古巴政府及人民，美國避免作任何似乎是恐嚇或遏制小國之行動。渠所訪問之拉丁美洲四國領袖均了解並贊同渠願附時商討柏林前途，但須明瞭西方盟國不致放棄在餘分割下城市權益始可。艾氏於記者招待會稱：如在上述條件下，仍拒絕商討柏林對德國問題，將屬一種錯誤。總統曾極力否認蘇聯總理赫魯曉夫，曾有在五月一日高峰會議進攻。這次演習將在三月廿二日爲最高潮。

（路透社美國華盛頓十六日電）艾森豪威爾總統本日在記者招待會中稱：西方蘇聯之四國際裁軍計劃比蘇聯之四國際裁軍計劃優越。

（路透社美國華盛頓十六日電）已辭職之美國商務部長寇恩斯，昨日預言香港廠商，將採取自動管制棉織品輸美辦法。寇恩斯稱：「余相信香港將採取自動限制棉織品輸美之可行計劃。」本日經艾森豪威爾總統提名，繼寇恩斯職位之菲士克，於記者招待會稱：「謀致香港廠商，自動限制棉織品對本國之政策，將予繼續。」

本醫五年根治重哮喘，何千數難以縷述。茲姑將返港後所根治「頑喘」及其他例數略舉數則如下

（一）樂仙女士，住大道西四一舍A三樓，患頑喘十年，經友介紹求診外貼內服，月餘完全斷根，且病期必發咳，喘中保全懷孕，鼻塞體氣頗健云云。（二）無效絕治，女，去年十月廿環投本合衛二號，患喘年，住九龍南昌街一十五號，自幼即患喘廿年治不能根絕，且求醫六日向本醫診治十歲，一月廿七日及外貼內服，經四服後頑咳即消滅云。（三）鄭玉芸女士，十歲，自幼即患喘廿年治不能根絕，且求醫六日向本醫診治十歲，一月廿七日及外貼內服，經四服後頑咳即消滅云。（四）陳女士，住九龍九號，自幼即患喘廿年治不能根絕，且求醫六日向本醫診治十歲，一月廿七日及外貼內服，經四服後頑咳即消滅云。（五）陳女士，住九龍九號，自幼即患喘廿年治不能根絕，且求醫六日向本醫診治十歲，一月廿七日及外貼內服，經四服後頑咳即消滅云。

陳養吾中醫師主診

載譽歸來

南遊五次

中區上午診所開始門診

哮喘病丹田病風濕病專治所根

陳養吾中醫館

AUREOLE SINCE 1868

25石

電子機驗　絕對準確

自動・游水・日曆・金表

優異・美觀・堅固・準確

各大公司表行均有代售

最高尚華貴之住宅

湖邊大厦

灣仔高士打道直通（面對游龍會）

面臨海濱　交通利便　格式新穎

・打樁工程經已完成・

現正加緊建築上蓋工程

分層出售　分期付款

每層由二萬餘元起

協昌置業有限公司

昌利建築公司

灣仔皇后大道東地下

電話：770470　770477

協成行　於中環六樓512室

電話：25023-32371

地盤辦事處　電話：74593

痔瘡救星

余患痔瘡多年時有濃血或水流出極感不便屢經診治但不得其法絲毫未見痊愈且日益嚴重幸蒙友人介紹熊尊爵醫師以無痛掛綫化管法療治三星期照常工作現已康復銘感之餘特登報鳴謝並爲同病者介紹知所問津矣

熊尊爵醫師

診所 上午九時至一時在九龍彌敦道茂林街十四號二樓（大華戲院側）電話六五四〇五 下午二時至七時在香港灣仔洛克道三一七號二樓（近杜老誌路口）電話七三式六式

鳴謝人 葉世煖 住廣東道五五〇號地下電話六八八六九

華僑日報 出版

吳灝陵著

今日新界

再版出書

瞭解新界

研究新界

請即知便

每份 定價四毫

陳列處：

歐洲捷克高達牌

告羅士打行

由本月十六日至十八日

請駕臨指導

總代理

凱旋汽車有限公司

九龍土瓜灣上鄉道

電話：八二五五三三 八二五五三四

ŠKODA

麥當奴道四三至四五號

時和大厦

樓洋園花立獨伙一梯兩

尺十逾高層每層二十高樓

得先購先，位車送贈免

美華格調　美優景風　：備美四

美精料材　美壯型外

便通交而靜点地於難一

觀料材而平價訂於難二　：并難二

分層出售

分期付款

上蓋一仟柒佰餘尺　售價由伍萬餘元起

聯合置業有限公司

九龍土瓜灣上鄉道

電話：八二五五三三 八二五五三四

・洽接公地本或・

蟲的怕可敵大的康健童兒是

散積痞肥兒義拾唐

胃開脾健　虫腸除祛　能功

壯胞安弱瘦

售均店藥大各九港

・服後十二小時內痞虫・

痰喘咳嗽一服除根

主治

咳嗽、痰多、氣喘、小兒咳、百日咳、氣管支炎、感冒咳、扁桃腺炎、咽喉痛、癲痧咳、嗄聲

龍角散

痰咳專藥

各處藥房有售

一香港總代理一

民興藥行有限公司

大道中二七七号

電話 四七九九四・六九四七二・二七九四・五一七

西方裁軍計劃 蘇聯已予拒絕

蘇聯難期實施

佐林謂無時限

（美聯社瑞士日內瓦十六日電）蘇聯副外長佐林，本日指責西方裁軍計劃，因無時限，難以實施。美、英、法、義、加正式在十國裁軍會議提出其分階段裁軍計劃後，佐林向記者們作上述評論。佐林復譴責美國，妨碍締結核子禁試協定，此為三國日內瓦會議十六月以上之題目。

（法新社瑞士日內瓦十六日電）蘇聯裁軍代表佐林本日告記者招待會稱：蘇聯之裁軍計劃，乃屬誠意者，不全部接納便全部拒絕。渠稱，蘇聯志在此種裁軍因此部份接納，無殊等於全部拒絕。

（合衆國際社瑞士日內瓦十六日電）西方本日駁過共黨之第一次異議，而呼籲東方國家，慎重考慮有管制逐步裁軍之優點。英外次葛爾告該十國會議第二次會議稱，最後之任何協議，必須包括監察此等協定之管制在內。

（美聯社瑞士日內瓦十六日電）蘇聯裁軍代表佐林，在會議中稱，該計劃各階段，將由一國際管制機構及一視察體系，予以補充。佐林又稱：「吾人須有一國際機構，以保證在協定下切實遵守。」蘇聯代表佐林稱：「吾人須堅持一切核子試驗，須予禁止，使即係在裁軍協定實行之前。」佐林稱：蘇聯將在第二階段中，所有武裝部隊，將行解散，所有外國基地，盡行撤消。第二階段可於兩年內完成。在第三階段中，所有各式核子武器，盡行銷毀。

佐林向記者招待會闡釋其計劃，認為但渠未說明該視察團之組織、權力及便利分配。

佐林稱：蘇聲曉夫之計劃，乃由聯合國提交裁軍會議者。渠告記者會稱：「因此吾人配為，該計劃乃吾人議程中之主要題目。本日吾人再予補充闡釋，以利此計劃之徹底研究，俾求出互相可予接納之條件，作為協議基礎。」

佐林稱：蘇聲曉夫之計劃，因無時限，難以實施，乃由聯合國提交裁軍會議者。渠告記者會稱：「因此吾人配為，該計劃乃吾人議程中之主要題目。本日吾人再予補充闡釋，以利此計劃之徹底研究，俾求出互相可予接納之條件，作為協議基礎。」

（合衆國際社瑞士日內瓦十六日電）蘇聯副外長佐林，本日指責西方裁軍計劃，因無時限，難以實施。美、英、法、義、加正式在十國裁軍會議提出其分階段裁軍計劃後，佐林向記者們作上述評論。佐林復譴責美國，妨碍締結核子禁試協定，此為三國日內瓦會議十六月以上之題目。

（法新社瑞士日內瓦十六日電）蘇聯裁軍代表佐林本日告記者招待會稱：蘇聯之裁軍計劃，乃屬誠意者，不全部接納便全部拒絕。渠稱，蘇聯志在此種裁軍因此部份接納，無殊等於全部拒絕。

（合衆國際社瑞士日內瓦十六日電）西方本日駁過共黨之第一次異議，而呼籲東方國家，慎重考慮有管制逐步裁軍之優點。英外次葛爾告該十國會議第二次會議稱，最後之任何協議，必須包括監察此等協定之管制在內。

蘇聯建議與西方及中共

各於十八月內 大量裁減軍隊

（美聯社瑞士日內瓦十六日電）西方五國今日正式在東西裁軍會議中，提出其停止軍備競賽的計劃。該三階段裁軍計劃，已於週一日公佈，蘇聯對此反應冷淡。

蘇聯證於週三日建議，美、蘇、中共、各國於十八月內，裁減武裝部隊至一百七十萬人。

十國談判代表於內瓦十六日電）西方五國今日正式在東西裁軍會議中，提出其停止軍備競賽的計劃。該三階段裁軍計劃，已於週一日公佈。

蘇聯對此反應冷淡。

蘇聯證於週三日建議，美、蘇、中共、各國於十八月內，裁減武裝部隊至一百七十萬人。

十國談判代表於上午十時三十六分（建議，即為聯合國大會所提出，而予以擴大。佐林稱：蘇聯之計劃，包括英、法各於最初一年或十八月內裁減武裝部隊至六十五萬人。

蘇聯比葛爾就四方建議，獲言用五分鐘。與會人士稱，渠力言一項國際裁軍組織，規劃及執行裁減各式武器之必要。渠復促請立即組織研究，尋求武器問題之解決辦法。

下次會議，將于週四（三月十七日）格林威治九時三十分舉行。

英代表告裁軍會議

裁軍計劃須具 四項先決條件

應禁核子武器繞行地球軌迹

（路透社瑞士日內瓦十六日電）英國本日告東西裁軍會議稱，任何人不得以核子武器放進繞地軌迹，此須予以保證者。英外次埃斯比葛爾今晨提出四方計劃時，作此宣告。

渠稱：今天可載核子武器之巨大物體，能夠放進繞地軌迹，已無疑問，但仍未能使之在指定地點，降回地球，此可證是萬幸之至。渠補稱：然此種不可能，為時已不久遠。此時牠便變為一發不可收拾。

英代表稱：「保證核子能使作和平用途，一九四七年時，吾人已錯過一次黃金機會。吾人現不欲再錯過另一次機會」。

艾克向阿丹諾保證

美國決不放棄 保障柏林權利

（美聯社美國華盛頓十六日電）艾森豪威爾總統與阿丹諾總理，對西方在高峰會議中之政策，已獲致基本協議。聞阿丹諾已放棄其反對高峰會議討論柏林問題之態度。

（路透社美國華盛頓十五日電）艾森豪威爾總統本日向西德總理阿丹諾保證，美國決不動搖其保障西方盟國在柏林權利的決心。阿丹諾離白宮時面帶笑容，蓋此由於，記者們問他對於盟國將堅持其對柏林立場，是否滿意？他答「滿意」。艾氏特別欲使阿氏放心的是，他最近決定不在柏林空中走廊作高空飛行，並非對柏林問題的態度轉弱。

此間認為美國傾向英國的觀點，為東西高峰會議時可能覓出柏林問題的過渡性解決辦法。但艾氏已告訴阿氏，謂西柏林人民的權利及西方駐軍在柏林的權利，將不致受損。艾、阿的共同聲明表示，艾氏已向阿氏保證，美國將在未來東西高峰會議中繼續致力德國統一的工作。

（法新社美國華盛頓十五日電）西德外長勃倫丹諾

美總統建議

移民入境 放寬限額

（法新社美國華盛頓十五日電）美國自大為改變，例如來自義大利人數大增，以來，美國人口分配已大為改變，例如來自義大利人數大增，以來，美國人口分配已大為改變，例如來自義大利人數大增，以來，美國人口分配已

國際空中販毒巨案

疑犯十二人被捕餘在逃

（中央社台北十六日電）台灣省警務處會同美軍顧問團空軍組調查處聯合偵破的國際空中走私販毒集團巨案，其涉及中國部份的偵查工作，已經完成，全案將於十八日移送台北地方法院訊辦，據警方透露，涉嫌本案的疑犯，經查獲的多達卅五人，其中除有十二人被捕在押外，另九人在逃，七人不在台灣。

台灣警務處今日已將全案破獲的經過公佈，根據現在美軍顧問團空軍組任職的傑美來勒，在自白書中供述這個走私販毒集團是利用美國軍用飛機從事國際空中走私及販毒活動，從一九五七年夏天開始，歷年來從事走中及販毒的總值，共達美金七十五萬一千二百元，其中毒品佔美金五十九萬元，手槍衣料無綫電收音機及電唱機等，共值美金十六萬元。警方說明本案之破獲，最初係由刑警大隊於去年十一月間，接獲一項重要情報，指出有美軍人員勾結中國歹徒，利用軍用飛機，在國際空中走私及販毒活動，當即會同外事警察及美方憲兵與空軍調查人員，展開秘密偵查，嗣由美方在傑美密勒住宅中查獲錄音帶數卷及其他有關證物多件，錄音帶經播放記錄，研判結果，該項錄音內容所談均屬販毒交易中之價格賬數及交運毒品數量等問題，其涉及之人物，計有陳小奧、張太太、榮兄、姓徐的、傑美、許章、文成、十二甲、李阿祿、德旺、阿源、張先生等人，錄音人自稱姓葉的，顯然係一販毒組織重要人物所使用之通訊工具，為一極具價值之罪證，惟其時傑美密勒尚滯留東京，雖已由美軍方通知扣押，然未即解送來台灣，無法向他查詢此一錄音帶來源，中國警方為把握時間，防止毒販開賣脫逃計，經積極展開查防工作，終于由傑美密勒所偏下女友黃梅麗錦萍及密勒之女友許秀照處，分別查得該錄音帶發賣人，係基隆某旅社老闆蕭金城，該蕭金城與「密勒」交往已歷有多年。

其中必有企圖，惟其不諳外語，無法直接勾結「密勒」販毒，其間當另有共犯同謀，乃作進一步查察，「十二甲」係烟毒前積犯高水火之別號，現住北投，仍有販賣嫌疑，另一曾在密勒住所任僱工之林邦宏者，與蕭某關係密切，蕭某與密勒交往，他大多參與其事，並為之翻譯，蕭某涉嫌販毒，即基隆市警局久已據報調查有案，因報請台北地方法院檢察處准發搜索票，對上列各涉嫌人及其場所，依次執行搜索，並分別拘捕到處，依據供證，再依次查傳有關人犯，全案始告偵破。

駐台美軍調查涉嫌走私士兵

據警「美軍統一軍律之各項過失嫌疑，正在接受調查中，為從事非法販毒，因此項調查，尚未完成，一切情形尚未盡悉，一俟案情核後確定後，即可將詳情公佈。美軍協防司令部同時指出：關於曾在美軍協防司令部服務之倉庫管理三等兵，「佈因得克斯」涉及本案之調查，業經完畢，顯示該兵對本案之走私活動，并不知情，亦無任何證據足以證明該兵曾違反美軍統一軍律。

（中央社台北十六日電）美協防司令部十六日晨宣佈：現在美軍顧問團空軍組任職之傑美密勒軍士（現年卅五歲），因，各項罪嫌中之一，為從事非法販毒，因此項調查，尚未完成，一切情形尚未盡悉，一俟案情核後確定後，即可將詳情公佈。美軍協防司令部同時指出：關於曾在美軍協防司令部服務之倉庫管理三等兵，「佈因得克斯」涉及本案之調查，業經完畢，顯示該兵對本案之走私活動，并不知情，亦無任何證據足以證明該兵曾違反美軍統一軍律。

李承晚競選獲勝

蟬聯南韓總統

漢城學生示威

警察開槍鎮壓發生死亡

（泛亞社漢城十六日電）韓國政府今日中午在民情激昂之際，宣佈李承晚總統已對獨民主黨今日再選三分之一以上選票指責此次選舉違反美國憲法。

（泛亞社漢城十六日電）韓國政府今統，自由黨副總統候選人李起鵬亦當選。

（路透社漢城十六日電）韓國總統李承晚今日蟬聯第四任總統，選舉結果應屬無效。此間學生今晨曾列隊遊行，對選舉表示抗議，結果卅七人被捕，驚高級政府官員則已開會討論對付騷動之措施，據悉時出動部隊鎮壓，當局已準備有一師部隊

蔣總統贈送芳澤紀念基金會書籍

送芳澤紀念基金會以中文書籍九百卅四本，芳澤本人亦將及雜誌等四千零十一本捐出。此會乃為加強中日親善而設，贈書禮節在東京國會圖書館舉行，國由左起，吳世英、芳澤謙吉、國會館主任長谷川峻、基金會主席岡部失郎。（泛亞社）

三月十五日中國駐日公使吳世英代表陳總統贈送芳澤謙吉時所授集之書籍

中共指責印尼阻難接僑輪船

閩粵下雨農民加緊蓄水

（中央社台北十六日電）台灣省警務處會同美軍顧問團空軍組調查處聯合偵破的國際空中走私販毒集團巨案，其涉及中國部份的偵查工作，已經完成，全案將於十八日移送台北地方法院訊辦，據警方透露，涉嫌本案的疑犯，經查獲的多達卅五人，其中除有十二人被捕在押外，另九人在逃，七人不在台灣。

任職的傑美來勒，在自白書中供述這個走私販毒集團是利用美國軍用飛機從事國際空中走私及販毒活動，從一九五七年夏天開始，歷年來從事走中及販毒的總值，共達美金七十五萬一千二百元，其中毒品佔美金五十九萬元，手槍衣料無綫電收音機及電唱機等，共值美金十六萬元。警方說明本案之破獲，最初係由刑警大隊於去年十一月間，接獲一項重要情報，指出有美軍人員勾結中國歹徒，利用軍用飛機，在國際空中走私及販毒活動，當即會同外事警察及美方憲兵與空軍調查人員，展開秘密偵查，嗣由美方在傑美密勒住宅中查獲錄音帶數卷及其他有關證物多件，錄音帶經播放記錄，研判結果，該項錄音內容所談均屬販毒交易中之價格賬數及交運毒品數量等問題，其涉及之人物，計有陳小奧、張太太、榮兄、姓徐的、傑美、許章、文成、十二甲、李阿祿、德旺、阿源、張先生等人，錄音人自稱姓葉的，顯然係一販毒組織重要人物所使用之通訊工具，為一極具價值之罪證，惟其時傑美密勒尚滯留東京，雖已由美軍方通知扣押，然未即解送來台灣，無法向他查詢此一錄音帶來源，中國警方為把握時間，防止毒販開賣脫逃計，經積極展開查防工作，終于由傑美密勒所偏下女友黃梅麗錦萍及密勒之女友許秀照處，分別查得該錄音帶發賣人，係基隆某旅社老闆蕭金城，該蕭金城與「密勒」交往已歷有多年。

（路透社加爾各答十五日電）印度老政治家拉薩奇已拉香利今日要求政府放棄其不與他國訂盟政策，并擁護一項東南亞聯合陣線以抗共黨侵略。拉氏為前印度總督，他在此記者招待會中稱，他去年所成立的一個集團參加電台廣播儀式的舉行法瑪蒂蓮讀讀可隱經若干詩章。

（路透社加爾各答十五日電）印度老政治家拉薩奇已拉香利今日要求政府放棄其不與他國訂盟政策，并擁護一項東南亞聯合陣線以抗共黨侵略。拉氏為前印度總督，他在此記者招待會中稱，他去年所成立的一個集團參加電台廣播儀式的舉行法瑪蒂蓮讀讀可隱經若干詩章，他在此記者招待會中稱，他去年所舉行宗教儀式，有幾位國員

本港新聞

本港新聞

鏡頭驚險事屬奇蹟
西環永樂碼頭
汽車深夜墜海
車中人自行泅水上岸並無損傷

（特訊）西環永樂碼頭海傍，今晨零時，發生神奇交通失事，一輛汽車由四面鐵欄之狹窄缺口衝落海中，汽車經過該雙重小缺口之準確程度，使技術熟練之司機，亦驚為奇跡。汽車墜海後，司機開車門爬出，泅水上岸，未受損傷。

今晨零時五分，一輛黑色私家車，自西環向東行，駛至德輔道西與干諾道西交界之永樂碼頭前，突向海傍越出，穿過兩度鐵欄缺口，由碼頭旁之小電船乘客上落梯口，駛落海中，不久，有一男子自水中浮出，沿小梯上岸。

警方得報，派出警車，救傷車到場，西區警署探目麥漢芬調查失事經過，并研究現場地形。

據稱，失事汽車為黑色雪佛蘭牌「AA三五八七」號。自水中脫險之男子名郭志光，卅式歲，廣東色西裝，報稱住卑利街七十九號四樓，經營出入口生意。昨晚近十式時，至第式街式號B，向友人蔡七借車送車河，自德輔道西駛經該處，不及五分鐘即失事，當時細雨濛濛，路面濕滑。

失事地點在德輔道西轉彎處，左邊為永樂碼頭，右邊為鴻利電船公司小木亭，行人路兩邊設有鐵欄干，在欄干中之入口處，闊約五尺，下有木梯，以便電船乘客上落，缺口處有一電燈柱。據電船小木亭伙計龍桂稱：渠當時正在亭內憑窗外望，驚險鏡頭出現眼前，汽車擦過電燈柱，進入鐵欄入口，自梯口墮海，車頭向下，猶如駛入一般，當時正有小電船數艘泊于梯口附近海面，幸未被撞及，亦云險矣。（夜）

圖中箭頭所示為失事汽車自兩度鐵欄缺口衝落海中之處　溢攝

新界粉嶺、打鼓嶺
兩個鄉事會改選
彭富華當選粉嶺鄉主席
陳友才當選打鼓嶺主席

【特訊】新界粉嶺鄉事委員會，於昨日下午三時，在聯和墟該會所舉行村代表大會，同時選舉下（第六）屆正副主席及各部職委員，由大埔理民府官華樂庭親臨監選，聯絡官盧志忠，翻譯官陳有方協助。選舉進行，極為順利，氣氛融洽，結果：彭富華榮膺下屆首選，李昌、彭永才副席。

昨選舉前，該會所屬村代表全體出席，參加選舉，為該會空前紀錄。計有：崇謙堂村陳雲安、徐謙祥、麻笏村溫有福利；二、村民大團結；全體村民更誠合，其餘為組務陳廣才派崇，結果：彭富華、鄧廣元（廿七票）、鄧廣元（廿四票）及李昌（廿三票）三人得票最多，當選為第六屆執行委員；繼續國選現任委員彭朝仁出缺之委員，由虎地排村代表李秦波獲廿二票，結果陳友才當選正主席，黃伯端副主席，其餘為組務陳廣才、財務楊才，委員：事務力服務。

繼由主席陳友才宣布選舉，恭樂盡致之詞場監選致說，并由聯絡官盧志忠唱名派票，結果：彭富華、鄧廣元（廿七票）、鄧廣元（廿四票）及李昌（廿三票）三人得票最多，當選為第六屆執行委員；繼續國選現任委員彭朝仁出缺之委員，由虎地排村代表李秦波獲廿二票

賊伏廣安銀行門前 白晝閃刼廿萬

同時掠去面額二十萬餘元之支票滙票

員工三人勇猛窮追賊鳴兩槍乘機遁去

梁季彝談已購賊刼等保險營業無影響

【特訊】中區閘市昨午發生驚人械刼，被刼者為大道中廣安銀行，兩個懷械大盜，乘銀行職員携巨欵在銀行門前登車之際閃電下手，强刼巨欵四十萬零五千五百元，其中現欵為二十萬元，其餘則為支票及匯票。

刼匪得手逃遁，曾被三個銀行職員卿尾窮追，刼匪鳴槍兩响示威，沿廣安銀行旁的機利文新街向電車路逸去。

這一宗罕見的銀行巨刼案，發生於昨日下午二時三十五分，迅即整個中環市區為之騷動，市民互以此消息相告，警察方面，尤為緊張，除大隊武裝警員及廂鉗車開抵現場警戒外，而港九各區警察也隨之動員，在市區展開搜查工作，所有各交通要道無論電車巴士私家汽車以及渡海碼頭等，來往行人，遇有可疑者一律須受檢查，巡邏警察在市面穿梭往來，頓呈一片刁斗森嚴景象，其緊張情形可見。

業務甚盛 有人看更

被刼的廣安銀行，位於大道中一三七號至一四一號，真旁為機利文街，西旁為機利文新街，新建大廈於去年十一月一十七日始告落成開幕，業務甚盛，平日一向僱有印籍看更人持鳥槍守門。

昨日下午二時三十五分，該銀行職員鄧明，按往日習慣，奉命以巨欵一批送入匯豐銀行，該欵計有現欵二十萬元，現金支票五張計共二十萬零五千元，另渣打銀行匯票一張計五百元，合共四十萬零五千五百元，以一個咖啡色手提包盛載，當時鄧明，按往日習慣，奉命以巨欵一批送入匯豐銀行，該欵計有現欵二十萬元，現金支票五張計共二十萬零五千元，另渣打銀行匯票一張計五百元，合共四十萬零五千五百元，以一個咖啡色手提包盛載，當時鄧明及印籍看更人才發覺，那時，被刼的鄧明及印籍看更人英克星，以及另一個銀行小斷梁壽延三人，也跟着沿機利文新街向尾窮追，刼匪見有人從後追來，鳴槍一响示威，但三人仍窮追不捨，刼匪遂到將近電車路口時，再度鳴槍一响，此時，因為行人擁擁，且電車路上車輛繁多，但見刼匪衝出馬路，轉眼間消失於人車川流不息之中，不知去向。

手法快過 探囊取物

刼案因為發生於眨眼之間，所以當時銀行裏面的人竟不知其事，直到各人回來報告，銀行中人始知發生了「一鏢傑野」，才馬上向警報告，警方巡邏車在數分鐘內已經開抵現場，但刼匪已不知所在。

動作迅速 旁人不覺

刼案雖然發生於繁盛的中午，但附近的人多未留意，到了天隙警車相繼開到才互詢何事，廣安銀行對面為仁人酒家，斯時茶客如雲，但均毫無所知，當大隙警察開到時，茶客們還議論以為又有警鐘誤鳴事件發生，茶客們還議論以為又有警鐘誤鳴事件發生，他們全不知道刼案發生，當彼等目擊印籍看更人持槍追逐時，人們還以為是普通的「搶野」，絕不估到是賊刼銀行也。

被搶去巨欵的廣安銀行職員鄧明，事後曾受警方詳細盤問經過，鄧明並向警方人員實地表演其被刼時的情形，他指出刼匪共有兩人，一個穿深藍色西裝，一個穿淺藍灰西裝，年齡大約為三十多歲左右，身裁瘦削，刼匪是先背後襲擊强掠，當時他正在剛剛打開了車門，開始刼匪强掠不獲，隨覺他的背後被硬物指住，並聽見有人喝令「放手」。鄧明還說：他在追趕刼匪時，聽見刼匪大呼「唔好追呀」，隨即聽見有槍响聲。

司機後生 正在傾偈

參加追賊的印籍看更人英克星說：他拿着鳥槍沿機利文新街追去，目睹有兩人在前面奔跑，但與他距離有幾十碼之遙，而且路人很多，所以他沒有放槍，後來追到電車路口，見奔跑的兩人衝出馬路，遂有一輛電車駛過，遮蔽了視綫，即失去此兩人踪跡。

駕駛廣安銀行私家車的司機周德榮說：當時他剛從跑馬地接了副總經理鄧鵬遜到銀行辦公，鄧氏下車後，他的汽車停在銀行大門前對正路邊，準備載送銀行職員赴欵赴匯豐銀行的道是經常習慣，當時他坐在司機位上，未有下車，銀行「後生」梁壽延，還到汽車旁托他順道到匯的呼聲，繳交月費，兩人正談論間，就發生了此事。但因為事情發生於車尾附近，所以他對於事發經過亦未有留意。

據廣安銀行負責人說：銀行方面已購有保險。

又據最後消息：警方正在加緊搜索刼匪踪跡，除了加緊在水陸主要通過檢查可疑人物外，並且對市區內天台木屋、後巷木屋等刼匪可能藏身的地帶，也進行了嚴密的搜查，但迄晚間仍未聞拘獲任何疑犯，警方現通告追緝兩名刼匪：一名穿藍色西服，一名穿灰色西服，均年約三十餘歲，身高約五尺四寸。（程）

賊刼廣安銀行廿萬：（右）銀行門前武裝警士環視森嚴，門前的汽車即遇刼時的私家車。（左）鄧明向警探人員在汽車旁邊實地表演被刼經過

（吳培榮攝）

也難領欵

港大道中廣安銀行兩個店伴在解欵往匯豐銀行之際，在門前為兩持械匪徒截刼，被搶去現欵式十萬元，其中多為港百元及五百元大鈔，另支票二十萬〇數千元，但此種支票，全數為交換之過戶支票，且經廣安銀行背書，匪徒搶到後亦無法兌現，同時事發後，廣安銀行即將被搶去之支票，通知有關方面報失，匪徒亦不能拿去交換。

廣安銀行解欵之兩個店伴，一為鄧明，一為梁壽年，兩人在廣安銀行服務已逾

梁季彝談 已購保險

珮梁季彝氏語記者：該行向購有各種保險，包括盜刼險，意外險，火險等，故此次被搶，對該行營業並無影響。

又據該行副經理鄧鵬遜氏稱：昨日下午一時半左右，當彝正從外面公幹返行，未幾，即聞槍聲，知門前已發生事故，馬上報警，並請全行員工準備應變。

據當時目擊的人士稱：當廣安銀行兩名店伴解欵出門之際，有兩名穿西裝之匪徒從後追上，當時兩店伴不甘損失，即尾窮追，並高聲大呼匪徒搶刼，兩匪見有人追來，乃轉身開槍向兩人射擊，並立即向機利文新街逃去，當大隙警察趕到現場時，匪徒之踪跡已杳，刼下警方正從各方面加緊截捕。

查廣安銀行，為本港一家營業暢盛之銀行，去年十一月新大廈落成，才遷現址辦公，其後該行又獲得香港政府財政司之批准，委為授權外國銀行，又為美國快敏保險公司之香港總代理，業務異常發達。（展）

賊刼廣安銀行廿萬：（上）XX九三二六號汽車司機周德榮當時在司機位等候，目覩刼掠情形。（下）警員在機利文新街搜索子彈頭。（謝天貺攝）

重要新聞！鷹奶的大變化

品質素優——新加額外維他命

只有鷹嘜煉奶含有

三種維他命

A 抵抗眼病 增强體力　B1 鎮定神經 防除脚氣　D 鞏固骨骼及牙齒

首屈一指的煉奶

為家庭健康着想　請買鷹嘜煉奶

八議員辯論意見

分載於本張第三頁第四頁及第三張第二頁

新預算案修訂後 赤字縮少

歲入七億一千二百一十六萬元，歲出九億三千八百廿七萬餘元，因歲入預算增加，赤字減少四千餘萬。

足球博彩增加收入甚巨

【特訊】一九六〇——六一年港府歲入歲出預算案，經審查小組委員會修訂後，歲入預算為七億一千二百一十六萬元，比原預算案增加肆千三百三十九萬元。歲出預算為九億三千八百一十七萬七千六百一十元，比原預算案增加一百六十六萬一千一百元。但因歲入預算增加，不敢之數由一億六千六百八十肆萬五千六百一十元減至二億二千六百一十一萬六千七百一十六萬零九百元；同期內之支銷預算亦將由九億三千五百六十一萬六千五百一十元增至九億三千八百二十七萬七千六百一十元，但估計不敷之數將由二億六千六百八十四萬五千六百一十元減至二億二千六百一十一萬六千七百一十元。吾人建議依據吾人所建議修改的支銷預算以起草發欵法案。

修訂後之支銷預算，若干機關之支銷，曾被削減若干項目，但亦有增加發欵此結果預算數字達九億三千八百二十七萬七千六百一十元。

修訂之歲入預算，汽油進口稅因增稅關係，增至四千萬元。烟草進口稅因增稅關係，增至八千萬元。水費因增加水費關係，增至一千八百萬元。「足球彩池」之開辦，使港府增加兩柱收入，其列入地方稅項下，「足球彩池」開辦第一年所繳納之博彩稅，雜雜作準確估計，但該委會建議應預算一百萬元，其二列入郵政局項下，因足球彩池之開辦，郵票及郵匯票之需求增加，預算郵票項下收入由六百七十五萬元增至四千一百七十五萬元，郵匯票由一十四萬元，增至二十萬元。（辛）

加稅案通過

官議員對預算案 廿三日分別答辯

（特訊）立法局昨日下午二時半舉行會議，除由各非官議員就一九六〇—六一年度預算案提出辯論（見另段）外，並通過下列各案：

（一）財政司提請通過有稅貨品法例第〇九章，即將查九五二年十二月五日所頒佈一項命令，宣佈運用戰時緊急條例（包括死刑），以對付恐怖活動。

命令授權各軍事將領設立軍事法庭，處理恐怖分子，此等恐怖分子，在過去一月中造成活躍，破壞數擊火車，油車，由法國人員指揮，為立紀念碑，以紀當年凡爾登一役之陣亡將士，墳內有墓四十萬穴，內有肆份一以上乃不知姓氏者，另有十字

據廣安銀行總經理梁季彝氏語記者：該行向購有各種保險，包括盜刼險，意外險，火險等，故此次被搶，對該行營業並無影響。

又據該行副經理鄧鵬遜氏稱：昨日下午一時半左右，當彝正從外面公幹返行，未幾，即聞槍聲，知門前已發生事故，馬上報警，並請全行員工準備應變。

據當時目擊的人士稱：當廣安銀行兩名店伴解欵出門之際，有兩名穿西裝之匪徒從後追上，當時兩店伴不甘損失，即尾窮追，並高聲大呼匪徒搶刼，兩匪見有人追來，乃轉身開槍向兩人射擊，並立即向機利文新街逃去，當大隙警察趕到現場時，匪徒之踪跡已杳，刼下警方正從各方面加緊截捕。

查廣安銀行，為本港一家營業暢盛之銀行，去年十一月新大廈落成，才遷現址辦公，其後該行又獲得香港政府財政司之批准，委為授權外國銀行，又為美國快敏保險公司之香港總代理，業務異常發達。（展）

十五年前今日

△八十一歲巨紳何甘棠登台義演「楚霸王」，白雪仙在劇中飾演虞姬，官紳名流紛紛蒞臨捧場，演出博得好評。

△體育界响應救災運動，分別舉行足球義賽及籃球義賽。

△中華聖公會港粵教區何明華會督由滬返港，暢談聖公會主教大會在滬開會經過。

△小販工商聯合總會請求當局繼續發給小販牌照，並促請該會各會員從速登記。

△香港福利會派員赴新界，救濟水陸貧民，有一千六百餘人獲得救濟。

△渣甸新船德生號由滬抵港，該輪在英建造，專走遠東航綫。

△西區警探發現烟格、賭窟、歹徒頃告欵跡。

△今日有一幕足球聯賽，南華出戰東方於銅鑼灣球場，結果東方以二比一獲勝。

△日婦一名，因患神經病，被送入神經病院。

街坊花絮

○影星丁紅，去年底赴馬來亞，昨日回港，在機場與親友相見之下，頻呼「恭喜發財」。有人說：新年過了許久，還說什麼恭喜發財！丁紅答謂：過年的時候，我不在香港，現在補回拜年的習慣，亦有人說：發財固然沒有時間性的，又何況「九冬十月都係拜年時」呢！

今晚聯誼會

（新聲社）本港保良局總理聯誼會同人，定今（十七）日下午八時，在局內大禮堂，舉行春季聯誼叙會，華民政務司石智益，將于八時半蒞臨參加。屆時由婦務司理事夏傑榮主席主持開會，報告有關會務，八時半叙餐聯歡。

本港新聞 今日十版

第一張　第四頁　第一張　第四頁
第二張　第三頁　第二張　第三頁
第三張　第二頁　第三張　第二頁
第四張　第一頁　第四張　第一頁

特別 如久服別種霸烈治標補品，仍感虛弱，時刺激興奮，勢必更神，男女老幼。服後反弱為强。
稍着丸 樂均藥店

本港新聞 2

田寮木橋頭兩村械鬥解決

獲致和平

警署保證書今後不再發生同類事件

（特訊）元朗十八鄉田寮村及木橋頭村村民，前日下午，在田寮行人路發生械鬥慘劇，三人重傷，十餘人輕傷。事件發生後，十八鄉鄉事會主席周自重、林伙、龍天發及各委員，爲避免事體擴大，前夜奮激奔走調停，並經由該會主席周自重、龍天發、林伙及委員林石、黃燕英、蔡洵華、胡澤興、楊錦松、鄧克林、王滿槐、黃武源及田寮村村長王榮華，木橋頭村村長胡錦榮等組成一個「調查團」，分別往兩村勸告村民平心靜氣，靜候解決。

昨晨，十八鄉鄉事會主席周自重、林伙、龍天發陪同兩村村代表黃榮華、胡奧白朗。結果，在理民府官傳禮修，研討鬥毆事原因，並進行調處，列席者有邊防警司同簽署保證書，保證兩村今後不再發生類此事件。

討論時，決定下列四點：一、打架之前因後果，交十八鄉鄉事會調查，隨具報告；二、受傷人員及打架原因，由警方處理；三、有關一九四〇年之民事糾紛，交鄉事會辦理，并派員慰問傷者；四、水陸係由政府工程師設計，以利灌溉，村民切勿誤會。」

事發後，由警方派出穿山甲隊，分別在兩村維持秩序，以防發生意外，至昨午仍未撤退。

下午，十八鄉正副主席周自重，林伙，龍天發等，曾赴九龍醫院慰問留醫三傷者，至受輕傷及受損被拘之村民，昨仍由警方傳訊中，計田寮村三人在屏山警署，木橋頭村四人在大埔警署拘訊。

田寮村與木橋頭村兩村本屬同姓同祖，此次械鬥原因，頗爲複作，聞說遠因係在數十年來之積怨，近因則可能因最近田寮村向示朗理民府申請興建一水陸，該陸地緊接近木橋頭村，因陸高達六呎，如遇春雨，潦水來臨時，可能缺堤，此事木橋頭村民曾提出反對，要求先修好堤壩，方可建水陸，此事尚在交涉中，前日因小事而引起械鬥，不過由積怨爆發而已。元朗各區鄉紳父老，痛惡此事後，均盼雙方今後能以和爲貴，凡事以協商方式解決，切勿再次動武云。（芻）

澳門法院第七天開審

郭潤良被殺案

證人多指證鄒智爲邱偉行兇

朱志遠指邱偉開槍

【澳門特訊】南灣黃金大廈前暗殺案，日前六次審訊，控方證人多名指證被告鄒智及邱偉兩人爲兇手，另一被告朱志遠，則指邱偉開槍殺死郭潤良。昨（十九）晨十時半，法院刑庭七審該案，首被告鄒智爲，次被告朱志遠，第三被告邱偉，均被控謀殺罪，審至下午三時半退庭，下午三時半續審。

昨晨開審後，警廳辦案探員劉明輝登證人台答檢察官及辯方律師問話，供稱如下：案發當晚，劉之同事在現場拾獲聖經一本，該聖經係死者之物，在調查前交朱志遠保管，朱再交回死者，乃將朱扣押；同時，警員在場拾獲子彈頭多個，事後，控方證人吳惠芳稱，曾見兇手行兇後，脫去白帽、黑衫；鄉入建築工場木柵內，該木柵木板密貼，進出祇能經門口，事後，警方人員到木柵內搜索，未見有白帽、黑衫；推測被拾荒者拾去。警探查悉證人吳惠芳夫婦目擊行兇情形，乃傳到警廳，使在一堆照片中認人，先逮捕邱偉；吳又指一身戴高大之三輪車工裝東男子行兇，此即首被告鄒智爲，續將鄒扣押；再由吳進行認人，認人時，警探參人在場，吳即認出鄒、邱兩人爲行兇者。

再由探員劉桂芳作供：案發後，警方查悉証人吳惠芳，途經被槍堂街時對人講及命案發生時目擊行兇情形，乃傳吳夫婦問話，由吳認出兇手乃鄒、邱兩人，同時，朱志遠亦指邱偉行兇，開槍射殺死者郭潤良。

聯和工場命案

粉友蔣輝被鐵鎚擊死

黃蓑判囚六月

【澳門特訊】大炮台山麗聯和建築公司工場命案，十五日上午法院開審，中午審結，下午四時半開庭判決。被告黃蓑，又名鄺庭，係工場雜更工人。法院原控黃誤殺罪，判案時改爲違犯警律罪，罪名成立，判入獄六個月，但可以每日三元計劃敬作抵。

前日開審後，主審官以問話方式引導被告作供如下：去年十二月十八日上午，彼在工場，發覺死者蔣輝（又名道友，輝係拾荒者）到工場行竊，彼追出，發生互毆，彼爲自衛起見，誤以鐵鎚擊穿死者之後腦，死者送院後斃命。機由政府醫官及被告之東主、同事作供，均替被告解釋，指彼係好人。醫官梅萊士更証明死者爲「粉友」，即使不受重傷，亦會死去。主審官乃予輕判。

解除會籍復遭僱主開除

蔡照基一怒斬楊釗

承認控罪被判囚刑兩年

【特訊】灣仔帝士頓道一六三號四樓飲食業工會會員，因欠會費開除會籍，旋又爲僱主解僱，一怒之下，認爲工會主任曾向僱主中傷，實而揮刀將主任斬傷，爲警員拘捕，昨解維多利亞地方法院審訊，被判入獄兩年，刑期由被拘日起計。

法官判案時對被告辯：汝不能因被解僱而遷怒斬人，幸原告獲得救治，否則，汝可能被控謀殺罪云。

被告蔡照基，廿八歲。被控本年一月十五日，在灣仔莊士頓道一六三號四樓，非法及惡意傷害楊釗。被告承認控罪。

背後猛斬一刀

創傷幾

本年一月十五日下午五時半，原告在會晚膳後，立於酒前，被告突揮刀向其背斬下，原告受傷倒地，被告在樓中稍爲逗留，即棄刀逃去。

停牌期內駕續繼車

許迪邱判入獄罰款

【特訊】許迪方，去年十月，因犯交通則例，被法庭判處吊銷牌照，在停牌期內，繼續駕駛汽車，爲警員截獲，昨解九龍法庭審訊，被判入獄，不准卻款代刑。

被告許迪方三十四歲，住打鼓嶺道六十號地下。被控：（甲）停牌期內駕駛汽車；（乙）本月十四日，在窩打老道及亞皆老街附近，駕駛第HK九〇九×號私家車，未購第三者保險；（丙）同時同地，駕駛上述汽車時，未得車主同意。被告認罪。

警方述案稱：本月十四日下午五時，被告駕駛HK九〇九×號私家車，經窩打老道及亞皆老街附近，被女子認出，住鴨寮街十五號一樓，被女子認趙祖娣禁控去可疑之處，遂將汽車截停，後者憑駕駛車者有可疑之處，因犯交通則例，法庭判令吊銷駕駛執照一個時期，遂將被告拘返警署案。

法官聆畢，判（甲）罪入獄一個月，不准卻款代刑；（乙）罪及（丙）罪各罰一百元，或入獄兩週，另判令被告在三年內不准犯同類罪，否則，須入獄兩週。

設委會研究供水

緊急報警電話

仍爲九九九

傳改用八八八並非事實

（特訊）據港府新聞處訊：本港一家華文報紙，曾刊登一項消息，謂由四月一日起，九龍方面居民如遇緊急事件報警，可撥「八八八」號碼，以代替「九九九」號碼，又謂九龍之防暴隊將予以解散。

政府發言人昨日宣稱，上述報導，並非事實。

發言人又指出，港九居民應一如以往，繼續採用「九九九」號碼，以便向警方報案，警方接到此一號碼後，即向警方報案，警方即派警員經調查後，帶被告到警署訊問，被告竟將一水杯毆擊云。

買賣香煙洋酒

辦館鈔忽記帳

三持牌人分別判處罰款

（特訊）本港工商處，昨以傳業方式，檢控三間辦館，指控三辦館持牌人疏忽登記買賣及存貨之帳目，案由中央裁判署審理上法官審訊，分別罰款或入獄。

第一宗：被告譚啓兆，乃士丹利街十二號地下利記行辦館持牌人。

控票內容指譚身爲利記行持牌人，在一九五九年十一月四日至一九六〇年一月十四日期內，疏忽登記該行買進及售出洋酒之帳目。

被告自辯時表示五十元，或入獄七日。

第三宗：被告謝木胡、乃高街五十三號地下某辦館持牌人。

控票內容指謝身爲該辦館持牌人，由一九五六年十一月十四日至一九六〇年一月十日期內，疏忽登記買進及售出香烟之帳目。

官判被告謝一百五十元，或入獄五日。

上述三宗案控案，由工商處法律部辦理，被告均未延律師代表辯護。（均）

文雀使用慣技

故意碰撞途人乘機扒竊

積犯黎文被捕囚獄兩年

【特訊】前日下午五時許，「文雀」在中華百貨公司門前，向行人施扒窃技，被警員發現，將「文雀」捕獲，昨午解中央裁判署，經法官提審，查悉被告有八次扒窃案，被告黎文，卅三歲，花縣人，住天后廟道一一×號地下，爲無業人，現役警員，住南昌街一六七號地下，警方將被告入獄兩年（新）。

被告本月十五日在大道中華百貨公司門前，扒去J．K．甘迺迪「派克」原子筆一枝，值港幣九元。

控方證人稱：當日下午五時三十分，中央裁判署休班庭警四六三四號仇炳鈞行經中環百貨公司門前，見被告鈕窃行人皮夾，即上前拘捕，被告追究，被告迅將筆拋棄路旁，四六三四號庭警目擊一切，將被告拘捕，帶署落案。

被告不認罪，辯稱：被告身爲特牌人，理宜担負一切責任，判罰款一千元，或入獄十四日。

第二宗：被告甄彩元，乃堅道六十五號地下鈕沾記特牌人。

控票內容指甄身爲鈕沾記持牌人，由一九五九年一月十四日至一九六〇年一月十四日期內，疏忽登記買進及售出香烟之帳目。

官判被告罰三百元，或入獄五日。

第三宗：被告謝木胡、乃高街五十三號地下某辦館持牌人。

控票內容指謝身爲該辦館持牌人，由一九五六年十一月十四日至一九六〇年一月十日期內，疏忽登記買進及售出香烟之帳目。

官判被告罰一百五十元，或入獄五日。

上述三宗案控案，由工商處法律部辦理，被告均未延律師代表辯護。（均）

商業鉅騙案

陳雲被株連

被控與林俊傑串謀訛騙

還押三天准二千元保釋

【特訊】年前一宗涉及港幣近三百萬元之商業鉅騙案，被告林俊傑，經于去週在地院審結，判處入獄四年，本案株連一位商行董事，涉嫌曾與林俊傑串謀訛騙案，昨由警局商業罪案一地段D．D．四四九號建築地盤予以按揚，蕭馬付給高露雲押三天，准被告以現欵一千元保釋。

被告陳雲，又名陳厚雲，商行董事，報稱在汕頭出生，住詹何街五十六號二樓。

陳被控兩項串謀訛騙罪：（甲）約於一九五九年六月底至七月初，串同男子林俊傑（又名史提芬，C．K．林）向馬兆興欺騙，訛稱：有權將新界荃灣第二〇三地段D．D．四四九號建築地盤予以按揚，蕭馬付給高露雲押一日審訊，被告不用答辯，亦未准保釋。

被告呂池出、四十三歲，報業出版人，住中國街某號三樓，居港卅年，有妻及五子女。

被控兩項僞造文件罪：（甲）一九五八年九月廿四日，僞造一張面額一萬五千元之欠單，作爲簽付給陳湛明（譯音）收取者，蓄意欺騙。（乙）同日，在本港蓄意欺騙，僞造一張銀出被告有八次扒窃案出，被告有十六次犯罪紀錄，其中八次爲打荷包或扒窃，其他昌街一六七號地下，警方將被告入獄兩年（新）。

被告陳雲，又名陳厚雲，商行董事，報稱在汕頭出生，住詹何街五十六號二樓。

被控兩項串謀訛騙罪：（甲）約於一九五九年六月底至七月初，串同男子林俊傑（又名史提芬，C．K．林）向馬兆興欺騙，訛稱：有權將新界荃灣第二〇三地段D．D．四四九號建築地盤予以按揚，蕭馬付給高露雲押三天，准被告以現欵一千元保釋

港政府各機關必須提高工作效率

立法局各非官議員對政府各機關支銷逐年增加表示隱憂促請注意人盡其材

（特訊）立法局非官議員顏成坤、郭贊、祈德尊、巴頓、鄧律敦治、馮秉芬、利銘澤及關祖堯等，昨在該局會議席上，就一九六〇年—一九六一年度港府歲入歲出預算案發表意見，並對政府之各項政策及措施作建設性之批評。

在預算案辯論會中，各非官議員多數對港府各機關支銷逐年增加，表示隱憂，而促請政府當局注意於提高各機關之工作效率。

八位非官議員意見

顏成坤 坤促請各機關負責任意，必須提出保證，所僱人員均能人盡其用。顏氏促請政府實行加速興建中學及訓練師資，以適應當前之急切需求。

關於屋宇問題，顏氏建議對木屋居民之留港年資以及新蓋月租十四之徙置元屋宇之租金計算原則，重新調查。顏氏並批評政府租屋以作公務員宿舍及衙署之政策，主張加速增建宿舍樓宇及促進公務員建屋計劃。

顏氏代表全體非官守議員向總督保證，對於還正行賄及貪污，予以全力支持。

郭贊 大赤宇原因之一之公務員加薪，暫同新俸委員會之建議，但希望加高，從而抵消其開支之增加，藉以提高本港工人生活水準，實亦適當。」關於非警界之高級女接衛人員未能獲得與警界同等待遇（按即與男接衛人員同工同酬），郭氏希望政府對此問題詳加考慮。

關於食水供應問題，郭氏建議政府組織一特別委員會，以研究興建將海水製鹽淡水之原子能廠，建築淡水湖及從港外取得水源諸問題之利弊。

郭氏贊成第二大學之開設，但指出「第二大學將來之畢業生，應與現時大學畢業生，享有同等之地位，出來謀生，互有競爭性，否則將來此會上恐多一羣受到高等教育但失望與不滿之青年，倘真有此現象發生，當非地方之福。」郭氏籲請負責計劃者充份考慮其建議。

祈德尊 祈德尊建議修改有關續營業法例，准許「白牌車」繼續營業，直至公共交通工具足够時止。

祈氏希望政府早日決定發展海塘地段計劃，儘速出售供私人發展之地段。

祈氏對於政府認爲應向啓德離境旅客徵費五元，表示遺憾。

祈氏讚許政府與油麻地小輪公司合作開闢臨時汽車渡海航線，但催促第二航線早日開闢。

巴頓 巴頓建議組織一委員會，進行調查工務局、警務處、市政事務署及教育司署等五大機關，以提高其效率及實施所需的緊縮，並回調查各級人員之對外關係。

巴氏並提及阿孖問題，希望能集中力量以爲十五至二十歲之青年組織更多之團體活動。

巴氏強調向港外借款，以應付今後六年內，水務建設及新填地等計劃所需費用。

鄧律敦治 鄧律敦治認爲促進香港對外貿易之最好方法，厥爲擴大宣傳及在海外各地設立辦事處，並建議香港工業總會成立後應即派遣代表團分訪海外各地。

鄧氏重提其於一九五六年預算辦論會中之建議，即將郵政總局，消防局及海員

馮秉芬 小孩詞，強調全力支持增設醫院，體育現代醫院及供應醫務人材之計劃，並由政府在各適當地點設立日夜診療所及鼓勵私營的祇園在人口稠密之地區。

馮氏並建議政府興建廣大宿舍，以配合城市發展，而方便居民。

利氏認爲郵政服務應予發展，主張增設郵政局，以配合城市發展，而方便居民。

利氏並建議政府興建廣大宿舍，以適應人口增加，並在適當地點設立公共浴室，以改善居民衛生。

利氏主張修改該條例第三條（丙）項及第十五條，除恢復自由來約辦法外，任及判罪之報紙已有三家，警方於檢控每一宗案件時，現又提論及者，甚有關鴉片問題，在港港者，有修訂之必要。本席所關問題，各委員多無異議，本席均表贊成。

本港港者，乃英國訂定之法例，對於鴉片問題，本港港者，乃英國訂定之法例，對於鴉片問題，本港港者，乃英國訂定之法例，對於鴉片問題，

本港新聞 4

顏成坤議員支持 龐大預算

教育醫藥衛生建設都需要

立法局預算案辯論會中致詞議員顏成坤昨在【特訊】首席非官議員顏成坤昨在本席表全體非官守議員對今天午辯論的任務同時代表全體非官守議員對女皇陛下的喜慶麟兒的誕生，表示衷心喜悅，這的確是一件使人欣慰的大事，因此我們樂於對財政司這次法局會議中所發表的官論，表示同感。

我們將可以從該內年度的預算案的審議，告訴中小市民，這預算，已由以一個包括我們的官守議員在內的委員會的報到查修。

非官守議員一致認為龐大的開支，極不合理，建議在這一就地方是面表態，我們要求政府重視這個問題，我們工的意見的慢慢增加，在對屋宇管理這些問題，我們的建議，在這方面，我們要求政府重視這些問題，我們的意見，我們的意見，我們的意見

新會商會聯歡頒獎

千人宴會

假座廣州酒家全座舉行
粵劇電影歌唱幻術助慶

（國際社）僑港新會商會，昨日下午七時，假座廣州酒家全座，舉行春節同人聯歡，暨第十屆徵求會員頒獎典禮，請由立法局非官議員，該會永遠名譽會長馮秉芬主持。計會及致送賀禮者，包括有官紳賢達、工商界名流、東華三院、保良局、博愛醫院、鏡壁慈嬰會、四大善團全體總理、董事、各省邑商業及同鄉團體、各氏宗親、各區街坊會等，計達百個單位之多，花籃花牌，滿佈會場內外四週，總列紛陳，倍呈瑰麗。各界嘉賓及該會職員，與各同鄉親友等參與其盛者達千餘人，筵開百桌，盛況殊常，並有粵劇小神仙神童劇團，阮老幻歌術團，及粵語電影等游藝節目助興。會中舉行頒獎典禮後，即開始宴會，談歡酒宴，直至深夜十二時許，盡歡而散，情況極形熱鬧。

大會公推邑彥名流陳南昌、馮秉芬、區煥森、陳玉泉、李海東、張健漢、李頌清、黃惠伯、何理甫、余松、梁英杰等為主席團，陳南昌為主席團主席。七時三十分舉行開會及頒獎典禮，由區少紹司儀。首請大會主席陳南昌致詞，陳氏備述該會最近發展會務及教育，事業經過概況，對本屆徵求運動之努力人員，備加獎飾，并鼓勵全體同鄉繼續為社會梁梓公益事業而努力。隨舉行征求頒獎典禮，請馮秉芬主持，馮氏指出該會在主席陳南昌，夏傑榮，司理梁英杰等領導下，為社會鄉梓服務，當任人員極為努力。對此次征獲獎諸君，尚望繼續努力，更盛加讚揚。繼由各界僑領嘉賓，及僑團代表致詞，紛向該會頌祝。後由大會總務主任梁英杰司理致謝詞，遂告禮成，儀式簡單隆重。全體職員拍照留念後，繼續各項游藝表演，八時半舉行宴會。

陳南昌致詞

「今日本會舉行同人春節聯歡暨第十屆徵求會員頒獎典禮，蒙承立法局議員，本會永遠名譽會長馮秉芬先生親臨主持頒發獎品，又得各位嘉賓光臨指導，同人熱烈參加，本人深感興奮，謹先向馮先生及各位敬致謝忱。

本會成立已有戰十年，經前賢繼造，艱苦備嘗，至有今日。會務方面亦逐漸推進，諸如興辦教育，在前經設有九龍義學，至一九五八年更完成香港新校於上環居賢坊，收容失學兒童逾千。本會更將原校舍整理後，繼續復計興辦九龍新校。此項計劃，蒙承政府當局允撥公地一萬尺，為本會新建九龍新校之用。至今努力進行不懈，希望吾輩同人一致日往熱誠，通力合作，定下用觀厥成。

本會現為增厚會務力量，每屆例有舉行征求會員，以期廣集賢能，增加新血，第十屆征求時間雖然短促，惟在全體征求隊長努力，鄉親踴躍加入，所以征求成績深感滿意。是次徵求成績，以陳錫麟先生征求成績卓著，厥功最偉，其次亞季軍列位先生名列前茅，而馮秉芬、梁英杰兩位名譽會長，此種熱心與愛會精神，更足珍貴，足見熱心梁梓，同人等銘感謝。同時為表致謝賢勞，特頒發獎品，藉資鼓勵。今後仍希各位同人鄉親繼續介紹，踴躍參加入會，均表歡迎。尤盼同人諸君協力發展會務，為梁梓造福。謹祝各位健康。」

馮秉芬詞

「今天本會舉行同人春節聯歡同時舉行第十屆征求頒獎典禮，兄弟感覺今晚之歡敘，實具有雙重意義。

第一：本會一年一度之春節聯歡，係在求加強梁梓之聯繫，同時使關心會務的鄉親大家得到接觸之機會，對會中一切進行，更為了解，而春天為一歲之首，正逢萬物滋榮，各位鄉親，少長咸集，談洽懽親，溫暖如春，今天聯敘，自得天時地利之宜。

第二：本屆征求自去冬出發，直至現在，為時僅歷四個月，而所獲成績，會員增加六百餘人，銀數共得一萬一千三百七十元人力、財力、增益不少。在本會五十年辰史過程中，又平添了一頁寶貴紀錄，良以人力財力，實為發展會務之根源，各位鄉親對本會之愛護，堪稱得人和之宜。

陳主席南昌，副總隊長夏潤主席傑榮，及梁司理英杰，各位先生領導有方，用能登高一呼，如斯響應；同時又得各同寅出任隊長，分頭揚鑣，努力競進，故相得益彰。曾聞陳主席報告冠、亞、季軍成績，獲悉陳錫麟先生在隊長人數及銀數中高踞首席，其光榮紀錄實連捷三屆冠軍，更覺難能可貴，各位具此毅力，以此推進今後福利建設，則事無不成，可為預斷。

現在本會擴充九龍新校，蒙港府允予撥地為校址，且已有多位鄉親率先認捐，一切進行非常樂觀。以我鄉親對興學之熱誠與及過去之聽富經驗，今後展開難學之工作，當必順利發展，深信最短期間，此位於九龍區之新校舍，將與目前之屋宇坊新校，互相輝映矣。惟茲事體大，端賴各位鄉親同心協力，方能早觀厥成，捐輸，鼎力勸募，之寬全功。

今晚同人春節聯歡中，兄弟忝主頒發是屆征求獎品，得此良好機會與各位聚首一堂，至感愉快。謹祝各位新春快樂，事業成功，健康多福。」

徵求獎名

該會是次徵求會員運動，雖然經過短暫時期，且中間適值新春歲年所阻，惟賴各隊長顧問之努力，所獲成績總金額，仍共達一萬一千餘元，總人數共達六百多名，連同原有會員總數已超過四千名。徵求成績得獎題名如下：（羣隊銀數）冠軍：錫麟隊（成績：一、五三〇元，亞軍：奕杰隊（成績：一、三一〇元），季軍：北海隊（成績：八一〇元），（羣隊人數）冠軍錫麟隊（一〇九名），亞軍：緒安隊（五九名），季軍：國麟隊（五八名）。各贈鑲旗一面（個人銀數）冠軍梁英杰（一、一五〇元），亞軍陳錫麟（九二〇元），季軍陳緒安（八〇〇元）。（個人人數）冠軍陳緒安五九名，亞軍陳錫麟五六名，季軍鍾國麟四八名，各贈禮券代獎，另全體獎陳錫麟，羣隊優異獎趙立勳，均贈錦旗一面。

各游藝精彩

昨日大會游藝節目，甚為興富，四樓設粵劇場，聘由小神仙童劇團（由五邑同鄉聯誼會主辦），

僑港新會商會春節聯歡首長合影

民安服務處通告

民衆安全服務處處長梁利，昨（十六日）發出第十一號通告如下：

（九四）民衆安全服務處合格教練委任令：下列隊員於一九六〇年二月廿九日至三月五日期內，經完成教練班課程，並被委任為民安處普通訓練科合格教練，任期由一九六〇年三月十六日起至一九六三年九月三十日止：

杜雷、宋漢廷、范志康、林樹芬、潘紹强、林生、葉景泉、黃學賢、陳永馨、張行權、鄧耀華、趙卓、劉金池、林振聚、劉道維。

（九五）隊員證照相：凡隊員尚未照相以為隊員證之用者，請即於一九六〇年三月廿五日星期五，下午五時至六時，到香港瑪利停車場，防衛軍訓練室內，向本處參謀報到。

（九六）新津發給：（甲）發薪時於下列日期時間舉行，領薪時請勿忘携帶民安處隊員證。

（乙）今次未及領取之薪津，將退回庫房，並將不包括在以後薪津名單內。

（香港區）除待別指明外，薪津時間由下午五時三十分至六時三十分。

搶救組、傳達組、運輸組、四月一日星期五。東區、物料組、灣景區、筲箕灣區——四月四日星期一。——四月六日星期三。西區——四月廿七日星期五。香港指揮分部——五時三十至六時。赤柱區、香港仔區、——四月一日星期一六時三十分至七時三十分。半山區、中區、——四月十八日星期一。（九龍區）除特別指明外，發津時間由下午六時至七時。

博達組、搶救組——四月廿二日星期三。深水埗區——四月廿五日星期三。角區、紅磡區——四月廿五日星期三。尖沙咀區、九龍及新界指揮分部，四月廿七日星期三，六時至六時三十分。油蔴地區、九龍城區，四月廿九日星期五。

（九七）九龍新界郵政總局地段發薪。九龍（九七）調練組普通科目訓練，（甲）三月廿一日（星期一）下午七時至九時；（廿五）九龍訓練總站，（廿九）九龍訓練總站，（三十一）福榮街官立學校，（三十四）政府合署地窖，（下午五時三十分至七時三十分，英語講授）。

（乙）三月廿二日，下午七時至九時：（廿八）依利沙伯學校，（三十）聖仁書院，（三十三）余道生紀念學校。

（丙）三月廿三日，下午七時至九時：（廿六）余道生紀念學校，（三十五）九龍訓練總站。

（丁）三月廿四日（星期四）（廿一）九龍訓練總站（下午六時至八時），（廿二）民安處總部（下午六時至八時），（廿七）太古夜校（下午七時至九時），（三二）九龍訓練總站（下午七時至九時），（三七）香港航海學校（下午七時至九時）。

（戊）三月廿五日（星期五）下午七時至九時，（廿四）太古夜校。

（己）三月廿七日（星期日）上午十時至十二時：（三六）香島道官立學校。

（九八）聖約翰救傷進修教練班：香港——於三月廿二日（星期二）下午七時三十分，在麥當奴道聖約翰救傷會總部。九龍——於三月廿五日（星期五）下午七時卅分，在九龍訓練總站。

（九九）香港指揮分部訓練：

傳令、普通及資料小組——紅隊，指揮分部訓練，於三月廿三日星期三，下午五時卅分在香港指揮分部。

傳訊小組——紅隊之A傳訊網，望之步驟訓練，於三月廿三日星期三，下午五時三十分，在香港指揮分部。

（一〇〇）九龍及新界指揮分部訓練：監隊及紅隊，實習指揮分部訓練，於三月廿三日星期三，下午六時，在九龍指揮分部。

（一〇一）九龍搶救組訓練：於三月廿三日星期三，下午六時至八時，在九龍訓練總站。

軍訓科（只限教練員及示範隊隊員參加）於三月廿二日星期二，下午六時至八時，在九龍訓練總站。

（一〇二）傳達組訓練：

第一地區：第一地區區部，二三級隊員，三月廿六日星期六，下午二時三十分至四時三十分。

電單車及小型電單車駕駛練，於三月二十七日星期日，下午二時至五時。

（一〇三）紀錄組訓練：（香港）於三月廿四日（星期四）下午五時卅分，在民安處總部。（九龍）於三月廿五日（星期五），下午五時卅分，在九龍訓練總站。

（一〇四）民安隊訓練：

（香港仔區）崗A十九A，A十九B，三月廿二日（星期二）廿四日，廿六日，（下午七時在鴨脷洲崇業學校）。

崗站A十六，A十七，三月廿三日，廿五日（下午七時卅分在香港仔小學）。廿六日（下午七時在香島道官立學校）。

出動執行任務練習：各領有制服隊員三月廿七日（下午一時至下午四時）。

（灣仔區）於皇仁書院：進修班訓練崗站B，四一——三月廿四日（下午七時卅分至七時四十五分至九時十五分）。崗站B，三九——三月廿四日（下午七時卅分至七時）。崗站B，四一——三月廿四日（下午八時至十時）。崗站B，五四——三月廿四日（下午七時四十五分至十時）。崗站B、四四、四九、五二——三月廿五日、廿三日（下午八時至九時及九時至十時）。

（中區）於衛理活道官立學校：基本搶救科——三月廿四日（下午七時二十分至九時廿分）。演習——三月廿七日（上午九時至十一時）。

（東區）進修班訓練：於下午七時卅分在皇仁書院，第二班，三月廿五日。

於東院道官立小學：第一班，三月廿三日（下午七時十五分），第三班，廿三日（下午七時），第四班，廿五日（下午七時），第五班，廿一日（下午七時）。

（筲箕灣區）於下午七時在太古夜校：進修班訓練：崗長及副崗長，三月廿一日，區部、崗站Q六〇一，三月廿三日，崗站Q五九八、Q六〇四、三月廿四日。崗站Q五九五、Q五九九、三月廿五日。崗站Q六〇五、Q六〇八、三月廿六日。步操——全部崗站，三月廿七日（上午十時至十一時）。

（赤柱區）石澳——步操，於三月廿二日（星期二）下午七時，在石澳村民生學校。

（半山區）於下午七時卅分在余道生紀念學校，（三十五）。

（九龍區）於下午七時在聖類斯學校：

（西區）於下午七時在聖類斯學校：

（紅磡區）於下午七時在青洲街九龍紹場紀念學校：基本救傷科——三月廿五日

（九龍城區）於下午七時卅分在九龍民安隊訓練總站：基本救傷科——三月廿二日

訓練總站：基本救傷科（進修班）：崗站K四三九，K四四〇，三月廿一日。崗站K四四三，K四四四，三月廿二日。崗站K四四五，K四四六，三月廿三日。崗站K四三五，K四三七，三月廿五日。崗站K四三八三月廿六日。

（旺角區）於下午七時在依利沙伯學校：基本搶救科——三月廿一日，廿四日

進修班（普通訓練）：崗站M四九三、M四九四，M四九五、M四九六、三月廿一，U七七四，廿四日。崗站U七七七，U七八四，廿五日。步操，崗站U七七七，U七八四，廿一日。崗站U七七一，U七七四，廿二日。崗站U七五U一，七五三，U七五八，廿四日。崗站U七八五，U七六七，廿五日。區部集會，廿一日。基本搶救科，廿三日。

（西區）於下午七時在聖類斯學校：

羅備聯合分區演習第二號：三月廿一日，三月廿五日。

（紅磡區）於下午七時在青洲街九龍紹場紀念學校：基本救傷科——三月廿五日

（九龍城區）於下午七時卅分在九龍民安處總部。（九龍）於三月廿五日（星期五），下午五時卅分，在九龍訓練總站（一〇四）民安隊訓練：

（香港仔區）崗A十九A，A十九B，廿二日（下午七時卅分在香港仔小學）。廿六日（下午七時在香島道官立學校）。

出動執行任務練習：各領有制服隊員三月廿七日（下午一時至下午四時）。

（灣仔區）於皇仁書院：進修班訓練崗站B，四一——三月廿一日（下午七時四十五分至九時十五分）。崗站B，三九——三月廿四日（下午七時卅分至七時）。崗站B，四一——三月廿四日（下午八時至十時）。崗站B，五四——三月廿四日（下午七時四十五分至十時）。崗站B、四四、四九、五二——三月廿五日、廿四日（下午七時卅分在余道生紀念學校）。

（中山區）於下午七時卅分在余道生紀念學校，（三十五）。

（九龍區）於下午七時卅分在余道生紀念學校，（三十五）。

（油蔴地區）於佐敦道官立學校：基本救傷科——三月二十三日（下午七時三十分），普通訓練（進修）——三月二十二日，二十五日（下午七時）。

今巡視廣華醫院

港督柏立基爵士伉儷，今下午三時，將前往九龍廣華醫院視察，東華三院本屆籌理并經辦病東號府各有關機關首長及僑團代表蒞臨參與盛會，今日秩序，料將如過去儀式，港督伉儷蒞臨時舉行開會儀式，由現任主席致歡迎詞及醫港督致詞，然後視察院內設備，最後舉行茶會招待。

東方太平洋輪船公司之快捷及豪華巨型客輪，給予閣下旅途最愉快及舒適

當閣下乘搭東方太平洋輪船公司轄下之豪華客輪前往海外渡假或作商業考察，閣下定可享受最舒適及最愉快之旅程，服務之週到，膳食之精美，可稱獨一無二。

乘英國東方太平洋輪船公司之舒適郵船旅行歐美各地，船上所得之各種享受，予閣下畢生難忘，至票價方面，極度合理。

航綫遍達美國，加拿大，澳洲，新西蘭，日本，菲芝島，香港及馬尼拉等埠，欲知航程，航期及票價詳情，請駕臨本公司或港九各大旅行社接洽。

東方太平洋輪船公司
香港總代理
鐵行輪船有限公司啓
干諾道中鐵行大廈

聖約翰救傷隊

通告下週工作程序

聖約翰救傷隊將法蘭總監，於六〇年三月十七日發表六〇年度第十一號通告及下週工作程序如下：該通告由一級區參謀陳南昌簽發出。

（一）香港分區救傷車當值：六〇年三月廿日至廿六日奕星青生隊，廿七日至四月二日灣仔甲隊，三月份中央護士隊。

（二）九龍分區救傷車當值：六零年三月廿一日至廿七日九龍隊，廿八日至四月三日尖沙咀隊，三月份九龍青年會護士隊。

（三）巡迴醫療服務隊當值：三月廿日奕星嫦醫生，曾鑑宗牙醫，漢嘉聯參謀及梁水埗護士隊。廿七日曾偉昌醫生，曾振邦牙醫，李惠芳分區參謀及梁水埗護士隊。

（四）香港分區總部當值：三月廿七日灣仔乙隊，十八日運輸隊，十九日灣仔甲隊，廿日鑼聲隊，廿一日銅鑼灣隊，廿二日西區隊，廿三日堅尼地城隊。

（五）九龍分區總部當值：三月廿七日九龍青年會隊，十八日尖沙咀隊，十九日九龍隊，廿一日九龍青年會護士隊，十二日旺角隊，廿三日九龍隊。

（六）馬場當值：三月十九日鑼聲隊，廿六日銅鑼灣隊。

（七）總部當值：三月十九日堅尼地城隊，廿六日筲箕灣街坊隊。

（八）足球傷當值：三月十九日下午三時，南華球場南華隊。廿三日下午三時三十分，政府球場銅鑼灣隊。

（九）露宿救濟會診療所當值：六零年三月份西區：女宣護士隊。深水埗：深水埗護士隊。

（十）銀樂隊訓練：三月十八日（星期五）下午九時，大坑道總部練習。二十二日（星期二）下午九時，大坑道總部練習。二十五日（星期五），下午九時，大坑道總部練習。

（十一）總隊：深水埗隊班長羅梓沛、曾善德及助理班長黃毅芝輪往尖沙咀由二月廿二六日生效。

（十二）實力遞減：（甲）請假：九龍青年會隊組長路浩文，請假四個月，由三月一日生效。助理班長周振强，請假五個月，由三月二十四日生效。隊員胡偉銓，請假四個月，由三月一日生效。

（乙）辭職：旺角隊隊員翟成開辭職，由三月十一日生效。

共產主義在道德重整下終要低頭

甘地聖雄之孫在港談話
亞洲自由國家必須團結

（特訊）世界道德重整會代表團第一批團員十餘人，昨晨由印度孟買飛往東京，與以前之六十五名團員會合，彼等係應日本官相岸信介邀請，宣揚道德重整之理論，一部團員並在日本各地演劇，約在日有六七星期之逗留，然後回返各地。

此十餘團員中，包括有英國自由專欄作家彼得侯活夫婦，錫蘭國會議員巴拉，及甘地聖雄之孫見那穆漢甘地等。

侯活氏夫婦稱，道德重整會之目的，完全係一種在思想形態上對工作之貢獻，渠參加該會於一九四零年，當時觀在世界上祇有自由與共產主義之鬥爭，自唯物主義之威脅中，挽救人類免陷自由與共產主義之威脅中，仍然獲得自由，道德重整運動，為一可在失業中獲得職業，飢餓中獲得麵包，空虛的心靈獲得充滿愉快的人生意義。

另一位道德重整會的工作者羅倫對記者謂：渠係於兩年前在二萬三千人考取印度政府文員中被選之一人，過去渠曾加入共產黨六年之久，並曾入獄兩年半，但渠後來終於覺悟，認為相信共黨是錯誤的，因為共產主義可解決一個問題，但同時可引起其他許多錯誤的大問題，共產主義並不能解決勞工失業，更不能解決貧困，渠並認為如果日本與東南亞自由國家聯合團結一致，則中共決不可能孤立日本。

又據甘地聖雄之孫對記者謂：亞洲自由國家必須團結起來，以解答共黨主義之威脅，渠相信日本一如香港一般，將有大部份人士與共黨鬥爭。渠認為：道德重整會，相信印度從共產主義威脅中，仍然獲得自由，道德重整之理想，絕對不共產主義之上，後者絕必似低下頭來。（完）

青洲英泥廠工友向資方要求加薪

（特訊）青洲英泥廠工人於十四日致廠工人一致要求廠方調整薪津彌補工人生活，並要合情合理，而又是最低的要求。

方案如左：一、增加日薪工人薪津，薪津不滿一百八十元者，增加百份之二十，薪津一百八十元或一百八十元以上者，增加百份之十五（所增加之薪津撥入底薪計算）。

三、增加薪津亦由一九六〇年一月一日開始計算，以上三項要求是青洲英泥廠全體華人職工，（包括公司工及判頭工等）所提出要求調整薪津的方案。（來）

一家內衣廠停工後工友要求發給工資

（特訊）深水埗元洲街一家內衣廠，昨夜宣告停工後，該廠所屬工友正紛紛採取補置，請求勞工處協助解決。

港九製衣業自由工會方面，昨晚已在該廠外張貼通告：請各工友向該會登記，以便集集向勞工處方面提出，請求協助各工友工友領取應得的工資。

港九內衣職工總會方面，昨晨曾由該廠工友代表赴勞工處，請求轉請廠方清發工資，并保障工友就業公司邀請，寫作一長篇特稿，敘述在亞洲思想上之鬥爭，其夫人為蒂腊飯時首相馬大羅斯之女兒，亦為一九三二年樂聲頓網球冠軍，此外，有前漢口區主教之女兒希頓夫人，美國黑人歌后史蒂夫，及甘地聖雄之孫見那穆漢甘地等。

據彼得侯活稱：德國魯爾區礦工，大部為該團團員，彼等數天前已飛往日本，準備作一長期之演講，此種轉變，包括東西兩方與各色人種，西德納理支登諾曾使此鼓礦工前往英國及法國訪問加強西方團結，彼等已獲得極大成功，現目首相及日本許多工業界與勞工領袖們亦邀請彼等前往訪問及演劇，該團團名「希望」，預定在日本各工業區演出六十次，並訪問各團體及領袖，渠參加該會於一九四零年，當時觀在世界上祇有自由與共產主義之威脅，又可解決世界極權主義者之野心，渠認為：道德重整運動，為一可以獲得自由與快樂，普人面對上帝之前團結起來，公司或港九各大旅行社接洽。

每日祇費　七毫九仙
便可購得雪櫃・平過租用
最新分期兩年付款辦法
手續簡單，經濟方便
四立方尺 $840
六立方尺 $1,090
八立方尺 $1,340
全部雪櫃均由
英國通用電器有限公司
製造、發售、安裝、修理、及保用
門市部：歷山大廈　電話：三六一五一

安全快捷・止痛退熱・
十滴水
辟蚊・救暑驅風・

老人牌各種船用漆
Hempel's Marine Paints
HEMPEL'S MARINE PAINTS
HEMPALIN PRIMER
HEMPALIN Undercoating
HEMPALIN Boot topping
HEMPALIN Deckpaint
Hempel's CROWNGREY
Hempel's ROSTICO
各國均有代銷
總代理：兆那洋行機器有限公司
歷山大廈　電話：三五八二一（拾線）

本港新聞 6

鄧律敦治議員指出

政府非必要建設都應該停止進行

以謹慎態度處理主要支出減輕十年間急劇預算數字

【特訊】非官議員鄧律敦治昨在立法局預算案辯論會致詞如下：

「財政司曾經表示，我們從來沒有這種好的情況，同時，過去一年，在各方面來說，都是最好的一年，工業、貿易以及旅遊事業，都有像中國大陸所說的大躍進的美好成績。

但是在各種增加當中，最顯著的，是政府經費的突然增加。我承認：在我看到政府支出預算，并限其他年份預算互相比較的時候，我有一種恐懼的感覺，在十年當中，我們的開支，已經由一億元增加到九億元，而的預算似乎更可能將要達到十億元的天文數字。

現在，我們中間最樂觀的人士，也將會相信我們的預算相當驚人。我們要作大規模的主要支出的時候，在我們可以利用儲備金，作主要支出的時候，發用並不就此終止，經常的維持費用，現在我們以謹慎的態度，減輕過去十年間的預算數字急劇情形，各位非官守議員，一定會同意的。

財政司曾經告訴我們：應該審核目前已經在進行的或者尚在建議中的各種工程，是否真正必需的，或者非必需的，我對於財政司的意見，完全表示贊同，因此我建議：在編製一九六一至六二年度預算的時候，根據上述意見，予以審查，同時，政府所有擴展計劃，除有非常重要性的以外，都應該停止進行，對於我們還未有進行的公共工程，也應該採取同樣態度，我希望明年是進行整理工作的一年，並且希望能夠獲得保證，政府在今年夏季訓令各部門，不要再擬訂擴展計劃，在作劃烈的跑步之後，現在應該是我們有一個喘息機會的時候了。

我相信公共工程小組委員會的非官守議員，以及我本人，如果在事前知道今年預算數字是這樣大的話，我們對於提出的各項工程計劃，一定會作不同的建議，尚各位保證：現在我們已經獲得了警告，今後將採取極謹慎的態度。

保留金錢未雨綢繆

我們目前的經濟，可能永遠維持不變。但是在經濟繁榮的時候，我們應該保留金錢來作未雨綢繆。現在我們所做的似乎正好相反，我們將大量金錢投入經濟動活之中，來資助和鼓勵龐大的公共工程。在過去，這種措施是正當的，因爲我們必需盡可能維持一個高度就業水準。但是，現在我相信，於是，現在我們好好的利用目前的繁榮，並且依照世界其他各地所接受的經濟需要刺激的時候。

我知道盈利稅預料可達一億一千八百萬元，但對於最後的數字是否會這樣的少，我跟財政司同表懷疑，但我想獲得保證：無論盈稅的增加，因爲我們只能收這個數字。稅務局長能不能夠證實，稅務局會經採取充份及嚴峻的步驟，來尋出這些企圖逃稅的人們嗎？

我要由稅務談到貿易問題。本港是全世界上享受比較自由貿易的傳統，偵得自做。我相信，本港是全世界上享受比較自由貿易的傳統，偵得自做。我相信，本港對於這樣自由，我將感到欣慰。

但是其他各處的朋友，似乎在這本港被迫減少輸出，那末，我們當然必須減少輸入，我們現在買了值兩元的貨品，却要買進值三元的東西，依我看起來，那些企圖限制本港製品輸入的人們，結果將會遭受損失，貿易是一種有來有去的行爲，我們一日能夠賣，就一日能夠不斷的買。

對工業仍缺乏同情

我總覺得：對於本港工業缺乏同情，在若干方面，我們負有責任，對付不利宣傳的辦法，似乎需要派遣親善代表團到全世界去說明本港的情形。我們最近曾派貿易代表團到各國去，結果非常美滿，因此，我們不妨作一種新嘗試，或將親善及貿易的兩種代表團合併爲一種代表團。關於親善代表團合併爲一種代表團程，加進一位女性，這或許是一項好意見，因爲依我所知，最近於澳洲出科學管理會議的本港代表團一位女代表，及在倫敦的香港小姐，曾經博得無限親善及好評。

我現在談到在海外宣傳的重要。我並要問：建議在澳洲雪梨設立辦事處情形怎麼樣？當憲閣下曾經於去年宣佈：政府有意在澳洲設立辦事處，但似乎並無下文，政府宜佈不久將對若干貿易輸入，放寬管制，設立辦事處之舉，但似乎極感迫切。如果我們再度遲延，我們不能由新環境，或由我們最近所建立的親善，獲得任何利益，則將悔之太遲。

我認爲：在海外各處設立辦事處的建議，現時正受各方面的注意。對於建議爲此舉而花錢，我或許會遭受批評。但我要對這些批評的人士說：沒有任何生意，不須投資而能賺錢的。對這樣性質的計劃而花錢，將會獲得相當收穫，及值得開支這筆錢。

倡議遣代表赴海外

憲閣下的演詞中，知道香港工業總聯會，在不久的將來，將可成立，我要向該會建議的第一件事：是依照我剛才建議的方針，倡議派遣代表團前往海外各處，本港最近派往澳洲出席科學管理會議的代表團，其成績頗滿意。我由衷的希望，工業總聯會即將成立，作爲本港工業的一個有力的保護者，像它毀起人所想像的一樣，在這一方面，我的意見是政府對於工業總聯會除掉以蔬菜的眼光看待它以外，從新始就應該做一些其他的工作，讓工業總聯會有必需的武器，能夠在每一方面，爲本港工業而鬥爭。

幾個月以前，我對於一項要求減少公共支出的政策，表示贊同，如果現在我們可以這樣做的話，我們將能夠以舒適的心情，面對將來，首先，我們必須保證：目前我們的支出，都是適當的，我知道財政司或者會立刻這樣想，你們財務委員會的非官守議員，是對於公共支出表示通過或者不通過的人們，因此是公共資財的守護者，我承認這一項意見不錯，但是我必須同時承認：在我們儘良心上的所能，對於支出方面，作審慎考慮的時候，我們並非是萬能專家，對於所有支出的詳細項目，都能夠很正確的指引，才以核計。我們都是受到這種人士的指引，才以對於這些人士，所需要的，都希望能夠得到，此種指引，不能認爲永遠沒有私見。

政府的編制是這樣的龐大，活動又這樣的廣泛及複雜，使我不得不想到：有許多主要支出的支出，一定能夠予以減縮，以及創造力的話，如果本港能夠獲得多項好處，還有一樣萬元，但對於最後的數字是否會這樣的少，我跟財政司同表懷疑，但我想獲得保證：無論盈稅的增加，因爲我們只能收這個數字。稅務局長能不能夠證實，稅務局會經採取充份及嚴峻的步驟，來尋出這些企圖逃稅的人們嗎？

我要由稅務談到貿易問題。本港是全世界上享受比較自由貿易的傳統，偵得自做。我相信，本港對於親善及貿易的兩種代表團合併爲一種代表團，關於親善代表團，有這樣自由，我將感到欣慰。

但是其他各處的朋友，似乎在這本港被迫減少輸出，那末，我們當然必須減少輸入，我們現在買了值兩元的貨品，却要買進值三元的東西，依我看起來，那些企圖限制本港製品輸入的人們，結果將會遭受損失，貿易是一種有來有去的行爲，我們一日能夠賣，就一日能夠不斷的買。

對工業仍缺乏同情

我總覺得：對於本港工業缺乏同情，在若干方面，我們負有責任，對付不利宣傳的辦法，似乎需要派遣親善代表團到全世界去說明本港的情形。我們最近曾派貿易代表團到各國去，結果非常美滿，因此，我們不妨作一種新嘗試，或將親善及貿易的兩種代表團合併爲一種代表團。關於親善代表團合併爲一種代表團程，加進一位女性，這或許是一項好意見，因爲依我所知，最近於澳洲出科學管理會議的本港代表團一位女代表，及在倫敦的香港小姐，曾經博得無限親善及好評。

我現在談到在海外宣傳的重要。我並要問：建議在澳洲雪梨設立辦事處情形怎麼樣？當憲閣下曾經於去年宣佈：政府有意在澳洲設立辦事處，但似乎並無下文，或許有延遲設立的眞正原因嗎？因爲澳洲政府宜佈不久將對若干貿易輸入，放寬管制，設立辦事處之舉，但似乎極感迫切。如果我們再度遲延，我們不能由新環境，或由我們最近所建立的親善，獲得任何利益，則將悔之太遲。

我認爲：在海外各處設立辦事處的建議，現時正受各方面的注意。對於建議爲此舉而花錢，我或許會遭受批評。但我要對這些批評的人士說：沒有任何生意，不須投資而能賺錢的。對這樣性質的計劃而花錢，將會獲得相當收穫，及值得開支這筆錢。

倡議遣代表赴海外

憲閣下的演詞中，知道香港工業總聯會，在不久的將來，將可成立，我要向該會建議的第一件事：是依照我剛才建議的方針，倡議派遣代表團前往海外各處，本港最近派往澳洲出席科學管理會議的代表團，其成績頗滿意。我由衷的希望，工業總聯會即將成立，作爲本港工業的一個有力的保護者，像它毀起人所想像的一樣，在這一方面，我的意見是政府對於工業總聯會除掉以蔬菜的眼光看待它以外，從新始就應該做一些其他的工作，讓工業總聯會有必需的武器，能夠在每一方面，爲本港工業而鬥爭。

幾個月以前，我對於一項要求減少公共支出的政策，表示贊同，如果現在我們可以這樣做的話，我們將能夠以舒適的心情，面對將來，首先，我們必須保證：目前我們的支出，都是適當的，我知道財政司或者會立刻這樣想，你們財務委員會的非官守議員，是對於公共支出表示通過或者不通過的人們，因此是公共資財的守護者，我承認這一項意見不錯，但是我必須同時承認：在我們儘良心上的所能，對於支出方面，作審慎考慮的時候，我們並非是萬能專家，對於所有支出的詳細項目，都能夠很正確的指引，才以核計。我們都是受到這種人士的指引，才以對於這些人士，所需要的，都希望能夠得到，此種指引，不能認爲永遠沒有私見。

政府的編制是這樣的龐大，活動又這樣的廣泛及複雜，使我不得不想到：有許多主要支出的支出，一定能夠予以減縮，以及創造力的話，如果本港能夠獲得多項好處，還有一樣萬元，但對於最後的數字是否會這樣的少，我跟財政司同表懷疑，但我想獲得保證：無論盈稅的增加，因爲我們只能收這個數字。稅務局長能不能夠證實，稅務局會經採取充份及嚴峻的步驟，來尋出這些企圖逃稅的人們嗎？

我要由稅務談到貿易問題。本港是全世界上享受比較自由貿易的傳統，偵得自做。我相信，本港對於親善及貿易的兩種代表團合併爲一種代表團，關於親善代表團，有這樣自由，我將感到欣慰。

但是其他各處的朋友，似乎在這本港被迫減少輸出，那末，我們當然必須減少輸入，我們現在買了值兩元的貨品，却要買進值三元的東西，依我看起來，那些企圖限制本港製品輸入的人們，結果將會遭受損失，貿易是一種有來有去的行爲，我們一日能夠賣，就一日能夠不斷的買。

對工業仍缺乏同情

我總覺得：對於本港工業缺乏同情，在若干方面，我們負有責任，對付不利宣傳的辦法，似乎需要派遣親善代表團到全世界去說明本港的情形。我們最近曾派貿易代表團到各國去，結果非常美滿，因此，我們不妨作一種新嘗試，或將親善及貿易的兩種代表團合併爲一種代表團。關於親善代表團合併爲一種代表團程，加進一位女性，這或許是一項好意見，因爲依我所知，最近於澳洲出科學管理會議的本港代表團一位女代表，及在倫敦的香港小姐，曾經博得無限親善及好評。

我現在談到在海外宣傳的重要。我並要問：建議在澳洲雪梨設立辦事處情形怎麼樣？當憲閣下曾經於去年宣佈：政府有意在澳洲設立辦事處，但似乎並無下文，或許有延遲設立的眞正原因嗎？因爲澳洲政府宜佈不久將對若干貿易輸入，放寬管制，設立辦事處之舉，但似乎極感迫切。如果我們再度遲延，我們不能由新環境，或由我們最近所建立的親善，獲得任何利益，則將悔之太遲。

我認爲：在海外各處設立辦事處的建議，現時正受各方面的注意。對於建議爲此舉而花錢，我或許會遭受批評。但我要對這些批評的人士說：沒有任何生意，不須投資而能賺錢的。對這樣性質的計劃而花錢，將會獲得相當收穫，及值得開支這筆錢。

巴頓議員建議向西方國家借款彌補港政費赤字

勞工缺乏外銷受限要計劃應付

【特訊】非官議員巴頓昨在立法局預算案辯論會致詞如下：

「今天，在我以相當關懷但並非失望的情緒，對於今後十年間我們將會遭遇到的少數問題，發表意見以前，我想暫時，檢討一下過去的十年（香港後代歷史家，將會認爲過去十年，是神話性的二十世紀五十年代），同時，在我們很多的幸福事件當中，特別提出一兩件向各位報告。

我認爲在座各人均不會否認，我們最大的福氣，就是有一個好的政府，它領導香港的利益。例如，副財政司（經濟）郭德爵，曾經訪問歐洲各國政府，企圖說服他們，不要對我們採取貿易限制。郭氏最近才返回本港，我懷疑能夠有多少人知道，我們目前的經濟，可能永遠維持不變。但是在經濟繁榮的時候，我們應該保留金錢來作未雨綢繆。現在我們所做的似乎正好相反，我們將大量金錢投入經濟動活之中，來資助和鼓勵龐大的公共工程。在過去，這種措施是正當的，因爲我們必需盡可能維持一個高度就業水準。但是，現在我相信，若干工業已經達到飽和的情形，所用目前的利用目前的繁榮，並且依照世界其他各地所接受的經濟需要刺激的時候。

我知道盈利稅預料可達一億一千八百萬元，但對於最後的數字是否會這樣的少，我跟財政司同表懷疑，但我想獲得保證：無論盈稅的增加，因爲我們只能收這個數字。稅務局長能不能夠證實，稅務局會經採取充份及嚴峻的步驟，來尋出這些企圖逃稅的人們？

我要由稅務談到貿易問題。本港是全世界上享受比較自由貿易的傳統，偵得自做。我相信，本港對於親善及貿易的兩種代表團合併爲一種代表團，關於親善代表團，有這樣自由，我將感到欣慰。

但是其他各處的朋友，似乎在這本港被迫減少輸出，那末，我們當然必須減少輸入，我們現在買了值兩元的貨品，却要買進值三元的東西，依我看起來，那些企圖限制本港製品輸入的人們，結果將會遭受損失，貿易是一種有來有去的行爲，我們一日能夠賣，就一日能夠不斷的買。

對工業仍缺乏同情

我總覺得：對於本港工業缺乏同情，在若干方面，我們負有責任，對付不利宣傳的辦法，似乎需要派遣親善代表團到全世界去說明本港的情形。我們最近曾派貿易代表團到各國去，結果非常美滿，因此，我們不妨作一種新嘗試，或將親善及貿易的兩種代表團合併爲一種代表團。關於親善代表團合併爲一種代表團程，加進一位女性，這或許是一項好意見，因爲依我所知，最近於澳洲出科學管理會議的本港代表團一位女代表，及在倫敦的香港小姐，曾經博得無限親善及好評。

我現在談到在海外宣傳的重要。我並要問：建議在澳洲雪梨設立辦事處情形怎麼樣？當憲閣下曾經於去年宣佈：政府有意在澳洲設立辦事處，但似乎並無下文，或許有延遲設立的眞正原因嗎？因爲澳洲政府宜佈不久將對若干貿易輸入，放寬管制，設立辦事處之舉，但似乎極感迫切。如果我們再度遲延，我們不能由新環境，或由我們最近所建立的親善，獲得任何利益，則將悔之太遲。

我認爲：在海外各處設立辦事處的建議，現時正受各方面的注意。對於建議爲此舉而花錢，我或許會遭受批評。但我要對這些批評的人士說：沒有任何生意，不須投資而能賺錢的。對這樣性質的計劃而花錢，將會獲得相當收穫，及值得開支這筆錢。

祁德尊議員認爲如非有外來借款未來計劃應暫延

多撥工業用地增駐外代表

【特訊】非官議員祁德尊昨在立法局預算案辯論會致詞如下：

「我不擬在有限的時間裏，試行詳細討論財政司對本港預算案的分析。但是有一個重要問題，須要提出的，即工務工程小組委員會報告書的簽署人，曾經告訴我說，在他們同意各計劃分開等級的時候，他們沒有現時可用的估計費用。因此，他們并不知道需要這樣龐大的開支。我認爲，除非在現年度要可以從本港以外，獲得款項（這點我覺得應該可以從外地獲得的），否則財政委員會，應該確定將若干計劃擱延，最低限度暫時擱延，以免有一億六千七百萬元赤字出現。我認爲在一年裏，用完我們財力，是不適宜的。除非經濟環境需要政府伸大量的開支來維持就業，但是目前情形并非如此。

我以爲在決定優先權時，對於該項計劃能否賺得收入，應該予以鄭重考慮，我以爲將產生收益和非產生收益的計劃，公平地混合起來，所有現時可用的估計費用，由

康樂家庭

HAPPY HOME　第一一三二號

英紅十字會兩要員 呼籲輸血

今天捐一滴血充實血庫 明天將救垂危病者一命

英國紅十字會兩位海外指導員，鐘威丁頓女士，及依利沙白，華女士，昨在香港國際婦女協會午餐席上，呼籲本港各人士，踴躍輸血。

兩女士於前天從倫敦抵港，昨應該婦女會之請，蒞臨該婦女會在中華總商會舉行之午餐例會午餐。

該會以兩女士遠從英國到來，昨特備中國式筵席宴請，到會者，有該會之各會員。

席間，鐘女士對衆會員致詞，表示有此機會來參加該會之午餐例會，及嚐到美味之中國菜，實感非常快樂，對該會之熱誠招待，尤感萬二分感謝。

鐘女士又述及紅十字會之組織，紅十字會有八十五個單位，遍佈世界各地，彼等之主要任務，乃爲世人解除痛苦，在戰爭期間，職責尤爲重要，如治療傷兵救助病者等，在任何災難發生時，紅十字會會員，則是首先到達現場之救護者，但彼等對此等工作，感到有責無上之榮譽，因吾等能盡吾之所能，救助絕望無告者出苦難，盡一點人類之責任，亦感覺非常欣慰，但望在座各女士，對紅十字會之工作及贊襄，亦感到興趣，從而協助吾等在工作上的便利。

其後又由依利沙白華女士，起之呼籲：在港各市民，踴躍輸血，也許今天捐輸之一滴血，明天將救了垂危病者一命，故紅十字會以萬分衷誠，懇請各市民踴躍捐輸，使血庫充足，救治工作進行順利，現紅十字會，正必切需要此種對社會福利事業，具有萬分熱誠之人，望各人能自動踴躍參加此有意義而又偉大之工作。（恩）

參觀捐血站 有七人捐血

由英紅十字會港分會主任馬登夫人暨華德小姐等，陪同韋女士前往馬氏大廈紅十字會捐血站參觀，當抵站時，由分會主席黃宣平及葛理格夫人等迎送，並介紹站內工作人員相見。

當時站內，正在有七人相繼捐血，其中一人爲油麻地警司黃永賢，亦即爲捐血七人中之唯一華人，韋女士對捐血者之熱誠，深爲敬佩，殷殷致慰，而對黃警司之當仁不讓，尤表讚揚，黃氏此次捐血已是第六次捐輸，誠屬難能可貴。

其他捐血者爲英軍會鶴遜及布立德夫人等六人，韋女士一一致慰，談笑甚歡，隨後并對該站工作參所垂詢，由站中負責人報告一切，約半句鐘參觀完畢。

一項大胆的嘗試 婦幼衛生運動 定廿二日展開

醫務總監麥敬時主持儀式

一項大胆的嘗試，由港九街坊福利會婦女部聯合主辦推動婦幼衛生運動將於本月廿二日盛大地展開，誘過了全港有關婦幼衛生機構的協助，培養婦幼衛生習慣，增進婦女部聯合會市區婦幼衛生問題，舉行記者招待會，報告籌備經過及開辦婦幼衛生運動之意義。

該項運動籌委會主席林漢雄，特於昨（十六）下午五時半假華民司署東區聯絡署二樓，舉行記者招待會，報告該項運動所主持之各項計劃，辦法、步驟及整個運動日程，現在先向列位簡單報告一項：

（一）此次婦幼衛生運動，將由本月（三月）二十二日起至六月二十日止，連續舉行三個月，並定期於本月廿二日下午五時三十分假座西環區鐵路醫務社學校大體堂舉行開幕典禮，繼舉行婦幼衛生問題座談會時，發起聯合舉辦「婦幼衛生運動」，并成立「婦幼衛生運動籌備委員會」，由各區婦女部主任爲當然籌備委員，且設常務委員，以利工作進行，決議各項計劃、辦法、步驟、及整個運動日程，現在先向列位簡單報告一項：

（二）此次婦幼衛生運動，大部份活動將側重於婦幼衛生教育一方面，但最後目標却在求達到「實踐保健」與「實踐預防」之目的，換言之，即此次之運動，不但期望港九婦女界今後能更深切瞭解衛生之方法，而且能更實踐衛生之重要，再進一步，能切實踐行衛生之法則，實行預防與保健，希望將來香港之婦女與兒童都能成爲「健康婦女」與「健康兒童」！

（三）此次婦幼衛生運動將舉行七個實行週及六個練習週，七個實行週爲：「生理衛生週」，「心理衛生週」，「胎兒衛生週」，「保育衛生週」，「陳妙英生週」，「口腔衛生週」，「預防衛生週」，及「保健衛生週」等，每個實行週俱將配合各種活動，用各種方式，以引發各階層婦女與兒童之興趣與注意，例如對兒童方面將舉行兒童衛生塲面比賽，演講比賽，比賽，研究會，母親比賽，婦幼衛生展覽，婦幼衛生比賽，婦幼衛生展覽會，婦幼衛生有獎常識問答，育指導，有獎徵文，塲半遊戲，及講座會，康母親……等等，在此七個實行週中，尚有其他種種活動，如，經過有每週之各項問題專題演講，巡迴衛生教育幻燈影，婦幼衛生展覽，婦幼衛生比賽，婦幼衛生展覽會

本年度社會服務預算 較過去兩年增加 達一億三千六百餘萬元

【特訊】一九六〇——六一年度，用於社會服務之港府支銷，包括經常費、非經常費以及發展貸款基金支銷等，數達一億三千六百四十一萬五千元，其中計經常費及非經常費共六千一百九十六萬五千元，發展貸款基金支銷七千四百四十五萬元。

一九六〇——六一年度之社會服務預算比過去兩年增加，一九五九——六〇年度之支銷共八千六百五十三萬三千元，經常費及非經常費共四千三百八十五萬三千元，發展貸款基金支銷四千二百六十八萬元。

一九五八——五九年度共七千二百五十萬三千六百一十七元，計經常費及非經常費共三千二百五十二萬八千九百二十七元，發展貸款基金支銷共三千九十七萬四千六百九十元。

一九六〇——六一年度社會服務支銷預算如下：

經常費

薪俸

新界（只僱建屋調查隊）四〇〇、〇〇〇元

徙置事務署 八、五六一、八〇〇〇元

社會福利署 三、三四八、九〇〇〇元

市政事務署民房事務科 七八、〇〇〇元

共計 一二、三八八、七〇〇〇元

各機關其他支銷

新界（僱建屋區） 二、〇〇一、〇〇〇元

徙置事務署 二、九七二、四〇〇〇元

社會福利署 五、〇七三、四〇〇〇元

共計 三、二四七、七〇〇〇元

贈與及補助 二〇、七〇九、八〇〇〇元

以上總計

非經常費

各機關特別支銷

新界（只救濟及徙置） 一〇〇、〇〇〇元

徙置事業署 六六三、六〇〇〇元

社會福利署 四一、〇〇〇元

共計 八〇四、六〇〇〇元

公共建設計劃 三九、八九三、五〇〇〇元

贈與及補助 五五七、一〇〇〇元

非經常費總計 四一、二五五、二〇〇〇元

經常費及非經常費總計 六一、九六五、〇〇〇元

發展貸款基金支銷

香港房屋協會 三九、〇〇〇元

本地政府官員屋宇建設委員會 七、六五〇、〇〇〇元

石湖墟建屋貸款 二五、〇〇〇、〇〇〇元

香港平民屋宇有限公司 三〇〇、〇〇〇元

總計 七四、四五〇、〇〇〇元

全部社會服務支銷總計：

壹三六、四一五、〇〇〇元

華民政務司麥道軻 下旬返港復任

（本報新社）昨據各區街坊首長聯如期參加送禮，希遲社機場集合云。

鐘表商會 歡宴郭贊伉儷

主方芳名訂正

昨十五日本報所載鐘錶業商會歡宴郭贊伉儷新聞一時其中該會理監事到會名單中，有馮冠齊（誤植馮冠卿）、劉錦發（誤植劉錦安）、廖威鏗（誤植廖威鏗）、盧思偉（誤植盧恩偉）、孫秉儒（誤植孫秉植）、高美偉（誤植高碧偉）、合行校正。

善款待領

華僑日報日昨收到熱心讀者捐款行善，芳名如下：

吳永昌先生捐助楊儉樂嬸女士伍拾元，何振源先生捐助先天道安老院式拾元，吳澤華先生捐救世軍伍元，又電錫樑先生捐救世軍伍元，慈善機構及楊齋美嬸女士（請携同身份證）見報，請到荷李活道華僑日報營業部領取。

尼泊爾一陸軍將官 來港訪問居加兵團

（新亞社）駐港英陸軍團隊中有居加兵團者，團中士兵均為尼泊爾國人，現尼泊爾陸軍沙將軍於今日由阿拉伯乘機抵港，偕行者有副官蘭爾德氏，彼等抵港時，居加兵團長官麥准將將親在機場歡迎，沙將軍到港後將訪問此間之居加兵團，預定明（十八）日到深水埗兵營訪問，後（十九）日則到那威塘兵營訪問，沙將軍且將為英三軍司令官巴斯山中將之嘉賓，下榻於英軍總部內云。

點唱善士芳名錄

陳明十元，鄭乃達十元〇五角，梅冰芳三元，林建成一元，元美玲四元，顧小姐五元，陳炳文五元，陳穀鈿一元，劉國超五元，黎漢貴五元，趙小姐五元，美興門市部四元，祥利餅家一元，劉福耀三元，鄭女英七元，宥名氏五元，溫六十二元，劉煥林二十元，林德修五元，林宅五元，朱華章五元，黃先生六十二元，鄭麗仙五元，冰妹妹五元，張福鶯八元四毫，任淑儀十元，謝恆樂四元八毫，麥老太二十元，鄧夢貞二十元，陳志記，珠石店一百元，許永雄一元，鄺樹輝一元，朱大長八元，尹國東五元，尊國亮十元，和隆酒店林少波五十八元，吳宅五元，方琦女士五百元，無名氏五元，祥光公司七元，歐健華五元，大方三十元，洗秘五元，陳銳然六元，霍鑪成二元，麥彩珍十四元，蔡羅娟二元半，萬安國冰室十元，廣儉酒五元，徐七二元半，連伯十二元，余少馴五元，關德光十元，李鴻輝二元，陳振文二元，林宅二元，穀平五元，羅仕成十元，尹少薇二元，黃國華五元，一姑五元，蔡美芳廿五元，任文昂十元，麥凌新一元，何鳳十元，林麟十元，謝劍華十八元，吳宅五元，余宅一百元，陳經偉一百一十四元，鄺章基四元，曾永祥廿四元，司徒美琴五十元，梁陳錦五元，梁珍一元，志成同人十元，王華三元，四婆一元，關永州十九元，劉元，周玉鳴十一元，何寶生十元，梁宅二十五元，張永賢太太一百八十元，又再捐元，林宅五元，尹國東五元，尊國亮十元，和隆酒店林少波五十八元，吳宅五元，方琦女士五百元，無名氏五元，祥光公司七元，歐健華五元，大方三十元，洗秘五元，陳銳然六元，霍鑪成二元，麥彩珍十四元，蔡羅娟二元半，萬安國冰室十元，廣儉酒五元，徐七二元半，連伯十二元，余少馴五元，關德光十元，李鴻輝二元，陳振文二元，林宅二元，穀平五元，羅仕成十元，尹少薇二元，黃國華五元，一姑五元，蔡美芳廿五元，任文昂十元，麥凌新一元，何鳳十元，林麟十元，謝劍華十八元，吳宅五元，余宅一百元，陳經偉一百一十四元，鄺章基四元，曾永祥廿四元，司徒美琴五十元，梁陳錦五元，梁珍一元，志成同人十元，王華三元，四婆一元，關永州十九元，劉

日本大同經編社 來港展覽毛織品

（特訊）日本大同經編株式會社社長杉本耕，昨日下午三時半，偕該社製品輸出部長鈴木洋一乘英海外航機由東京飛抵港。據杉本氏昨對記者稱：該社出品羊毛服裝，近年來在海外暢銷，故每年都來港一次，訪問香港各代理商及視察市場，同時並擬在香港七打酒店內舉行一小規模的毛織品展覽，將該社之最新製品介紹於香港人士。渠預定在港停留一星期，即回返東京。昨在機場歡迎者，有該社國外總代理數野商店代表木下義夫，紅林英之助，香港運格處主任馮千里等多人。（慶）

日本大同經編株式會社社長杉本耕抵港與歡迎者合影。左起：馮千里、紅林英之助、鈴木洋一、麥小姐、杉本耕、木下義夫。（江裕昌攝）

三菱商事株式會社 介紹新出人造羊毛

（特訊）三菱商事株式會社香港支店，於昨日假新都酒家招待新聞界，由支店長草壁之助，及山田正雄與親招待，介紹來港考察中之三菱麗絨株式會社混合織維課代表長兼森一郎及技師中野俊郎，與新聞界見面。先後由柴草及兼森致詞介紹該廠新出品之「福納爾」。「福納爾」為一種混合織維製成之人造羊毛，又輕又暖，不縮不縮，經洗隨穿，價錢廉宜。香港為自由加工貿易港，工資低廉，而日本則在貿易上受到種種限制與不合化算。防碍發展，希望香港能早日大量採用，以加强對美輸出。據悉，三菱商事與三菱麗絨，原隸日本三菱財閥一系，戰後會分散為廿七個獨立部門，現已開始恢復合作產銷云。（冰）

右起：中野俊郎、柴草壁之助、兼森一郎、山田正雄。

籃球銀牌賽三場 今晚修頓揭幕

頭場七時正閩青挑戰中健

（特訊）籃球聯會主辦的本年度男子特別銀牌淘汰賽，今日下午七時，在修頓球場揭開戰幕，比賽秩序，七時：閩青對中健、八時公民對順聯，九時自力對鯉城，三場均為精采戰鬬，門券一律六角，預料屆時修頓場內當有一番熱鬧。

七時，閩青對中健，就者球員都是本屆培爾「班底」，除鍾振沛、梁國雄、楊比福、黃鵬貴三人電遲效力，配合吳邦秀，潘煒人效力別隊外，還有莊以謀、楊比福、黃鵬貴三人電遲效力，配合吳邦秀，潘煒民兩將，陣容強盛，實力不減，中健球技平平，今夕閩青當可穩勝。

八時，公民對順聯，公民原是甲二組人馬球技也不弱，但今夕遭逢順聯勁旅，後者且得黃國場壓陣，公民正是棋逢敵手。

九時，自力對鯉城，兩隊實力均等。但鯉城戰意旺盛，屆時當于自力很大威脅。

錄各隊球員名單如下：

（閩青）練頓隊：陳厥祥、領隊：黃福後、莊才雁、教練：陳文國、楊比福、黃鵬貴、吳邦秀、梁偉生、駱家駒、莊以謀、司徒政、始彼德、潘偉文、許德坤、伍元照。

（中健）負責人：彭三、教練：王德輝、隊長：陳觀雄、隊員：莫鑑輝、宋正中、李達球、龍石允、麥福勝、教練：陳兆森、隊長：伍達才、隊員：魏敦球、曹鑑益、郭福榮、張金炎、歐瑞禮、林炳琼、李海柴、陳柔、陳非森、李貴高。

（順聯）負責人：何亭綿、教練：尤應邦、隊長：黃國偈、隊員：凌錫銘、譚固健、曹源銑、袁永和、李文廣、謝國華、尹福基、胡裕基。

（自力）負責人：李其光、教練：潘鏡均、隊員：伍耀棠、劉欽發、周德清、紀華基、郭松漢、陳耀棠、李宏盛、紀亞基。

（鯉城）負責人：謝心如、教練：謝心如、隊長：金鴻、隊員：紀賢龍、孫志成、張智樑、鄭世澤、方志宏、譚惠貴、簡志英、莊文華。

日本大同經編社 來港展覽毛織品

（特訊）日本大同經編株式會社社長杉本耕，昨日下午三時半，偕該社製品輸出部長鈴木洋一乘英海外航機由東京飛抵港。據杉本氏昨對記者稱：該社出品羊毛服裝，近年來在海外暢銷，故每年都來港一次，訪問香港各代理商及視察市場，同時並擬在香港七打酒店內舉行一小規模的毛織品展覽，將該社之最新製品介紹於香港人士。渠預定在港停留一星期，即回返東京。昨在機場歡迎者，有該社國外總代理數野商店代表木下義夫，紅林英之助，香港運格處主任馮千里等多人。（慶）

日本大同經編株式會社社長杉本耕抵港與歡迎者合影。左起：馮千里、紅林英之助、鈴木洋一、麥小姐、杉本耕、木下義夫。（江裕昌攝）

東華袍澤慰問區彰年 傷勢漸痊短期難上陣

（時訊）東華小將區彰年，于籃賽之戰中，右脚脚骨折斷，該會球友跳卓然、陳耀洪、練國榮、郭秋明、張子岱、鄺演英、黎長球……等，連日分批驅車登中山區醫院道市政局職工宿舍二樓，輪迴向此斷骨之球友慰問，故病榻中之區仔，得此球多友好之攜備食物、鮮花前來致慰，殊不寂寞也。

區仔是由東東華會刚主席何鴻馨，去屆担當足球部主任之時，由乙組帶起的實職者，當時，有些人以彰年個子小，脚頭不够勁，不敢重用，後經何興、譚醒穗、梁南野大力支持，始得順身甲組，從而一舉成名，故何輯對區仔之傷，殊表關懷，除斥資金，致送祝日食物外，每天均有電話向東醫，趙醒南探問其傷勢，昨夕，何輯猶恐，區彰年于下星期一「雙番東」對碰之役，可以出場，喜出望外，急驅的士登山探視，區之傷勢，于加料敷藥之後，已大見好轉，不過，趙師傅所讀可以到場，乃是到場觀球，而不是到場賽球，即使下月三日銀牌冠軍決戰，能否上陣仍成疑問呢。

南越接到請柬 決參加世運會

東方東華 繼光華

（法亞社四賀十六日電）南越已接到羅馬奧林匹克組織委員會之請柬，請其參加下屆世運會，越官方今晚宣佈，決參加田徑、游泳，三個競技項目，參加人數，待後決定。

（法亞社學咨十六日電）香港足球季已將近結束，各足球隊紛紛準備率隊南遊，繼光華足球隊致函此間足球總會，表示將於四月底訪泰後，香港東方足球隊及東華足球隊，亦先後致函此間總會，表示將在五月間或六月間訪問泰國。東方足球隊已接到泰國方面來函，定四月廿六日抵曼谷，在曼谷逗留一星期，即轉往柬埔寨，繼續訪問。

學界田徑賽第二天 複賽各項成績佳

女二百公尺五名破廿九秒 賽會定廿日舉行最後決賽

【特訊】南華體育會主辦的，第十五屆全港學界田徑運動大會，由本月十三號上午十時，展開首天競技後，昨日下午四時，續假該會運動場，進行第二天的賽程，共排有個項目，其中複賽三項，（男甲一百公尺，男乙二百公尺，女甲二百公尺）預賽兩項，（男乙一千六百公尺接力，女乙四百公尺接力）上開鳴槍於下午五時一刻，全部完畢，在上午十時，展開首天遲五項預複項目比賽，競賽中，以女甲二百公尺複賽，為最突出，在六個入選決賽人物中竟有五名破廿九秒以內的時速，確屬得錦標歸？茲將昨日預複項目及入選決賽名單後：

（一）男甲二百公尺複賽：（分兩組六人入選決賽）

第一組：㈠梁楚俠（培爾）廿四秒，㈡余國慶（培正）廿四秒二，㈢梁紹基（新法）廿四秒六。

第二組：㈠鍾約（培正）廿四秒一，㈡張鑒堅（培儒）廿四秒五，㈢凌鑑遠（香島）廿四秒七。

（二）男乙二百公尺複賽：（分兩組六人入選決賽）。

第一組：㈠何煥（拔萃）廿五秒三，㈡趙仲麟（培正）廿五秒七，㈢吳感夫（新儒）廿五秒八。

第二組：㈠伍文照（拔萃）廿五秒三，㈡潘紹樞（柏雨）廿五秒四，㈢封培恩（培正）廿五秒七。

（三）男乙一千六百公尺接力預賽：（分兩組六隊入選決賽）。

第一組：㈠拔萃隊四分一秒，㈡民生隊四分十三秒二，㈢香島隊四分廿五秒。

第二組：㈠培正隊四分十六秒九，㈡培儒隊四分廿七秒七，㈢培儒隊四分廿八秒八。

（四）女甲二百公尺複賽：（分兩組六人入選決賽）

第一組：㈠伍雪莫（新法）廿八秒一，㈡關鑽仙（培正）廿八秒七，㈢鍾賣嫦（培儒）廿九秒六。

第二組：㈠吳凱運（培正）廿八秒四，㈡顧惠潔（陶秀）廿八秒九，㈢孫可笑（元中）廿八秒九。

（五）女乙四百公尺接力預賽：（分兩組三隊入選決賽）

第一組：㈠培儒隊一秒五，㈡陶秀隊一秒五。

第二組：㈠旺角隊二秒五。

公開甲組羽球賽 定期下週一開鑼

初賽各組秩序昨亦公佈

（特訊）香港羽毛球總會舉辦之一九六〇年度全港公開乙組錦標賽，全部賽事已於昨晚完滿結束，即定於本月廿一（星期一）開鑼，一連共比賽六晚，分別在港九各會球場舉行。茲今屆男子賽，參加人數比歷屆更為踴躍，除全港球員外，尚有非律賓等球員前來，參加情形相當熱鬧，尤以男子單打共有十八名角逐創歷年甲組單打紀錄最高紀錄，預料競爭益烈，本港之羽毛球運動推進不無小補，茲錄球員名單和初賽秩序如下：

女子單打

E．李對徐婉珍（培儒）女子雙打：楊燕玲、徐婉珍對郭安娜、林杏平，鄺海倫、黃鴻組錦標賽，全部賽事已於昨晚完滿結束，混合雙打：馬佐治、黃鴻然對E．李、蔡松枝。甲組公開賽，則定於本月廿一（星期一）開鑼，一連共比賽六晚，分別在港九各會球場舉行。茲今屆男子賽，參加人數比歷屆更為踴躍，除全港球員外，尚有非律賓等球員前來，參加情形相當熱鬧，尤以男子單打共有十八名角逐創歷年甲組單打紀錄最高紀錄，預料競爭益烈，本港之羽毛球運動推進不無小補，茲錄球員名單和初賽秩序如下：

女子單打

E．李對徐婉珍（培儒）女子雙打：楊燕玲、徐婉珍對郭安娜、林杏平，鄺海倫

那打素醫院護士畢業禮

港督夫人頒獎品証書

【特訊】香港聖士提反學校本屆護士畢業典禮，於昨日下午三時半，假般含道該院護士宿舍禮堂舉行，港督柏立基爵士夫人主持頒發畢業文憑儀式。是日到會觀禮者，除港督夫人及表中第外，有周壁牟爵士夫婦，杜碧根上校，劉鎮國，何添夫人，陳永安夫人，胡惠德夫人，歐炳光，李覺弭師，曾樹屏院長等。

儀式，首由主席杜碧根上校致詞，繼由港督柏立基夫人頒發畢業文憑，曾樹屏院長為畢業護士致詞，說明護士工作的重要和任何地方都受到需要，看護工作足以成為一種相乎尊嚴與的工作，值得吾人予以全面鼓勵和了解的。（原詞錄后）。由周壁牟爵士翻譯中文。全體護士唱詩後，曾樹屏院長致謝詞，護士代表并向港督夫人獻花致敬，全體畢業護士與港督夫人拍照，并設茶會招待來賓。

港督夫人授憑致詞

茲將港督夫人演辭及畢業護士名表錄下：

「我很愉快今天能夠到這裏來能夠在這兒重溫一個數年前的一個愉快日子的回憶。當時我曾經在外子主持這所醫院的新樓奠基的儀式，隨同他一起到來。

「今天的日子是一個具有意義的日子。剛才接受了許多的護士中，有若干人剛巧受訓完畢，並且準備在任何地需要他們的地方服務。其餘若干護士，已經從事地方的職務。其餘若干護士，已經從事地方的職務了。

「在那些新近獲得資格的護士中，有若干人遠遠到海外地區去增廣識，但我很愉快地聽得有若干人已經答允在學成回來的時候，回意在這裏的母院服務。我知道這所醫院的護事局，也對這種情形感謝。

「護士在任何地方，常常都受到需要的，但是看護工作，可以成為極為重要職業範圍的工作——它可以成為同時富有地成為一種「使命」。

「在五十年前，那位對護士職業有很大貢獻的偉大女性，南丁格爾逝世了，但在現時代裏，由於看護工作所需要的精神和魄力，證明工作是值得我們予以全面鼓勵和贊揚。

「在每一年中，平均有二十名護士在這所醫院學成畢業，並且準備在社會上担任護士的職務。同時每隔三年間就舉行一次畢業禮或證書頒發典禮。

「目前仍在受訓中的準看護士，有九十三人。

「我要藉這個機會向這所醫院的醫生、護士長等全體職員致賀，他們全體協力以身作則，和支持這所醫院職務的服務精神。

「我謹向你們各人致賀，並且謹祝各位愉快地担任你們自己選擇的工作」。

護士產士畢業名單

護士：何詠珍、陸國歡、潘兆瑞、黃敏坤、金麗輝、何碧珊、邵錦文、陳坤鑫、蔡瑞瑜、周碧霞、郭碧霞、黃玉屏、鄭碧純、陳潔珍、黃國儀、黃有聯、關祥雲、梁國健、李秀玲、張玉珍、石鳳霞、葉雅麗、黎德田、鄧仙元、盧錦琴、葉雅麗、李銀琴。

護理生：陳玻璃、汪松秀、何綺、楊潔珠、楊瑞金、曾麗英、張立平、張貴愛、鄧妙珍、蔡素之、鄭國鴻、黃雅英、陳寶玫、譚秀珍、劉蕊娟、黃鳳玲、黃潔蕙、陳錦方、王福生、許愛美、助產士：劉麗卿、陳玉蟾、文愛歡、唐少琳、張有梅、關詠若、鄧鳳媛、譚艷冰、胡鳳西、麥鳳瑤、何賽娥、許錦基、馬寶蓮。（攝）

青年商會昨宵招待全港報界

感謝大力協助推進會務

（特訊）當年商會舉行加強聯絡本港報業界，昨（十六）夕八時，特假東西銀行頂樓設宴招待報界，由該會會長吳樹燊親自主持，社會名包括該會會員及報界人七九六十餘人，盛況空前，濟濟一堂，席間，邀請「深東經濟評論」編輯威爾遜發表演詞，獲益匪淺。

吳氏對獲得本港報界，懷具有極深厚之水準，對促進社會國家工作，尤多貢獻，其中，就以該會而言，各報章、電視廣播等方面，對該會之活動和工作推進，均有極其詳盡的報導，因而促進該會活動成績。

吳氏對獲得本港報界之協助，使該會活動得以擴大起來，表示深感謝意。

何妙齡醫院護士畢業港督夫人授憑與黎

儀鍾。（謝天攝）

奇理士爽汽車廠總經理抵港

（特訊）英國國際奇理士來（CHRYSLER）汽車廠羅斯總經理北敏斯達任京士尼由馬尼拉乘國泰機抵東京轉機主此次保訪問在印度孟買該廠完畢，再赴南亞及澳洲等地視察業務，電會本星期加坡，印尼及菲律賓，預定在港逗留三天，至本月十九日由港飛東京，取道回美國。

比世界商業性之汽車廠，其國外總辦事處設於日內瓦，其他在香港及南亞地代理三處，另一處經理科倫，設於南亞朝前有夫神訪問及調查業務，後經巴基斯坦及巴黎回返倫敦，昨在機場歡迎者有該公司香港總經理鄺鑄。（攝）

奇理士來汽車廠羅斯總經理北敏斯達（右）及東牛球區主任京士尼（左）抵港，與該廠港區經理鄺鑄（中）合影。（江昌攝）

威爾遜演講澳洲風光

由「遠東經濟評論」編輯威爾遜（D. WILSON）演講，威氏日前代表香港青年商會，出席在澳洲舉行的科學管理會議，參加會議者凡十二國，會中討論問題至廣泛，包括促進世界各國貿易事宜，涉及商業的科學管理方法，出席者均熱烈發言，大有儀象年代融洽。

威氏演說，澳洲風光，在許多香港人而言，實在一點也不陌生，他北澳代表青年商會出席澳洲，出席科學管理會議，所得成績，主席華滿。

他說：目前，澳洲人對香港這一邊，人的勝地，已經漸漸加深認識，不過，我們的宣傳，仍然非常薄弱的。

威爾遜說：澳洲人對香港樣樣仰賴，

廠商會歷屆各業小組主任聯誼

（特訊）香港中華廠商聯合會歷屆各業小組主任聯誼會，昨（十六）日下午八時半，假座金城酒家，舉行春節聯歡宴會，到有陳葆華、葉劍鼎、梁乃榮、梁知行、何寶棠、許錫基、馬寶璇。（攝）

理生：陳玻璃、汪松秀、何綺、楊潔珠、楊瑞金、曾麗英、張立平、張貴愛、鄧妙珍、蔡素之、鄭國鴻、黃雅英、陳寶玫、譚秀珍、劉蕊娟、黃鳳玲、黃潔蕙、陳錦方、王福生、許愛美、助產士：劉麗卿、陳玉蟾、文愛歡、唐少琳、張有梅、關詠若、鄧鳳媛、譚艷冰、胡鳳西、麥鳳瑤、何賽娥、許錦基、馬寶蓮。（攝）

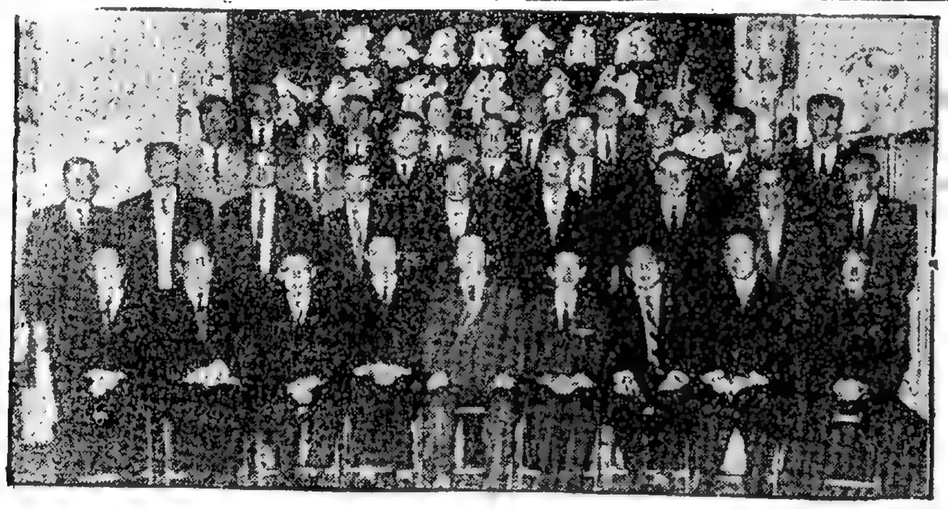

中華廠商聯合會歷屆各業小組主任聯歡會全體小組主任合照。（林昌攝）

寶隆洋行設宴歡迎嘉士伯啤酒廠經理

【特訊】丹麥哥本哈根嘉士伯啤酒廠經理哈特理國、日前抵港，該廠駐港代理人寶隆洋行，昨晚假座大東酒店設宴歡迎。席間哈氏向各界致詞，步報告該廠概況。

哈氏謂：本港之啤酒業，過去曾有人稱為「黃金時期」，實賴與各位通力合作，一暢飲，今後與各位共敘一堂，實感榮幸。

嘉士伯啤酒，在美國享極高榮譽，在加拿大亦有銷售，且佔丹麥啤酒輸港總量百分之九十七強。

啤酒之出口數字亦佔丹麥啤酒輸出之首席，且去年之銷數更突破歷年之紀錄。

嘉士伯啤酒每年吹入總數達滿五百萬元，堅持正宗一項計劃，乃將收入之利餘，撥出一部份，作為研究改良嘉士伯啤酒質量之基金；另一部份則撥作其他科學之研究，尤其是對癌症治療之探討，常各位飲用嘉士伯啤酒時，亦即間接對癌症之科學研究予以支持。

至於嘉士伯啤酒之質量，本人敢保證最優良之品種。

最後本人謹代表哥本哈根廠方，向各位致以真誠感謝，希望各界今後仍予支持。

哈氏繼發表示，該會對世界經濟民生計劃，十分支持，該會市場，選行將於下（四）月六日下午五時四十五分起，假座大酒店舉行，歡迎各界人士，國際計劃會，共襄盛舉。

又說，香港青年商會，將有一連串的節目舉辦，其中包括第六屆年商會將發表演詞，此外，還有青年商會對發展足球比賽。

開私寨陳有認罪罰一千元

（新聞社）三月四日，警方在新塘地方五十×號二樓，破獲妓寨，女主持人昨在九龍裁判署受審。

被告陳有，五十歲，被控開私寨罪。

主控官：當時，警方帶同入屋手令，到該處搜查，屋內有男有女，被告承認為主持人，並估利從十份一。

官判被告罰款一千元，成入獄三個月。

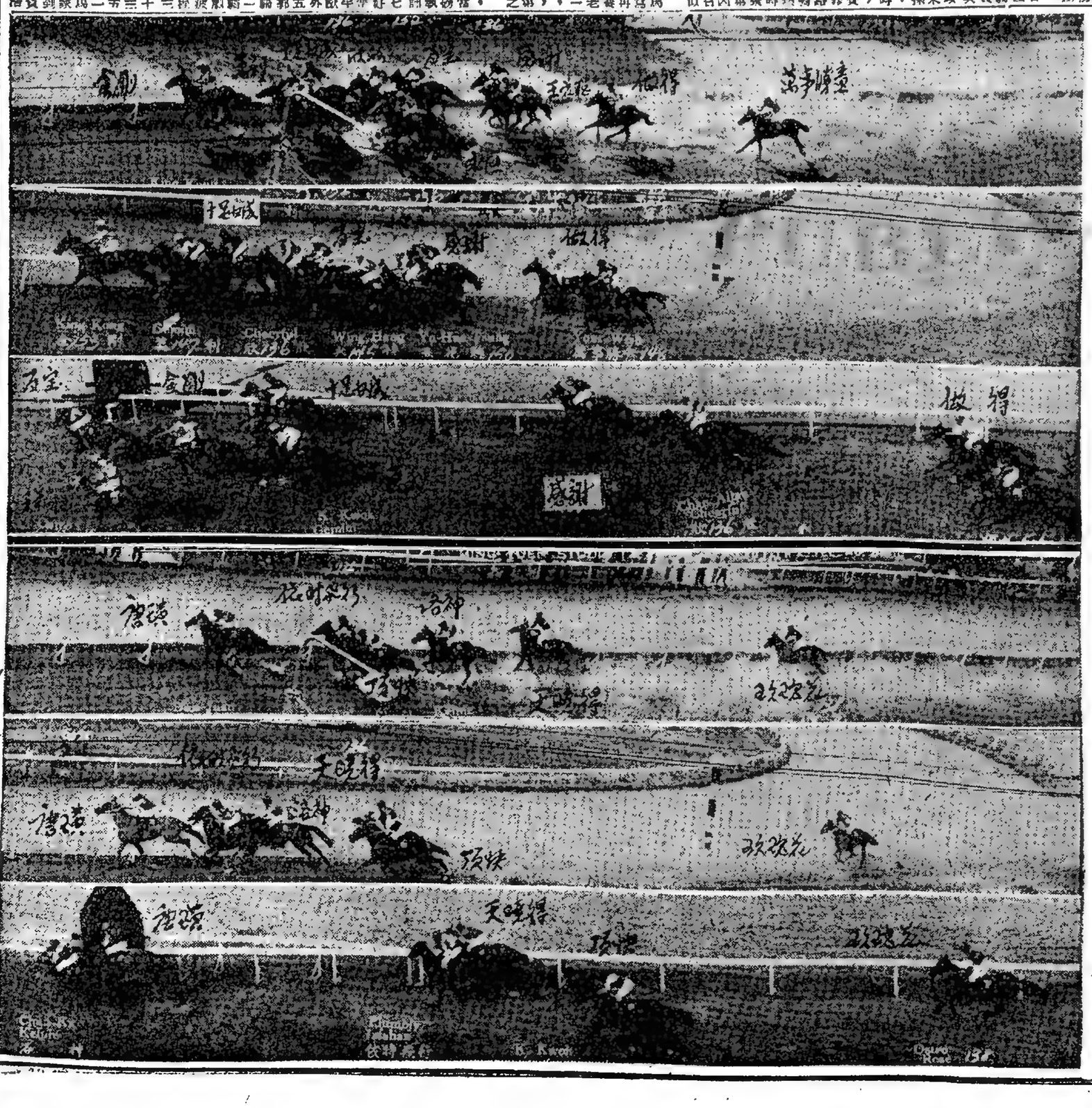

恒景前速飛快

短途有一班實力

「恒景」，路程一里，在老爺乘馬維多利亞城九龍七年度之百年達，故開在最後十碼竄出，遙領先，努力驅策，最終林國強騎一班迷惑一里，一分四十六秒一，時廿六日出賽沙宮杯，時速五十九秒二，勁疾無匹，回所歸之合理佳選。

第七場：第四班，一哩二五（西洋會杯）。時速二分十四秒三。第八場：第三班，一哩一七〇碼。時速五十九秒四。（名苑攝）

冷眼論馬

第七場　第四班，一哩二五。（西洋會盃）。十二駒報名。

「雅機」、「揭破少女」不出。陳杰的「百寶」和「玉花聰」。「百寶」和「玉花聰」二萬五千元票。阿顯茂的「玉花聰」二萬零。王鄧影的「金剛」萬。盧榮廣的「威謝」七千零。郭子猷的「蕙利」及洪煜廣的「永恒」五六千票。

起步後，第一次過終點的次序是：「金剛」、「蕙利」、「十足收成」、「百寶」、「玉花聰」、「欣欣」、「永恒」、「威謝」、「玉花聰」、「萬邦勝意」及「做得」。再入直路，各駒的次序仍無大轉動，過會點，「百寶」奪了「玉花聰」奪出，到終又銀馬頭後，「金剛」第三，「十足收成」第四。時速二分十四秒三（末段廿五秒三）。

「雅機」第七場，「揭破少女」第八場。

第七場　第四班，一哩二五。（西洋會盃）。十二駒報名。

「百寶」顯高一皮，贏得十分鏗鏘。「玉花聰」實已止此，「十足收成」異嶺路長，不勝何時？「金剛」有一門「百寶」的實力，但沖路猛放，對手非庸，怎能放到底？王鄧影失於暗器不當，「做得」全無鬥志，當然沒有一段跑得精采。「蕙利」及「萬邦勝意」都已好轉，「欣欣」及「威謝」則未盡全力，這幾駒都要在近期注意的了。「永恒」在終點前給全「慢車」，未知何故？

第八場　第三班，半哩一七〇碼。九駒報名。「能幹」、「金剛」、「布迪盧」的「唐頓」、「永陸」、「寒雅」、「玫瑰花」、「依時飛行」三萬四千元。「陳杰的「洛神」三萬四千元。「陳杰的「頂快」八千多票。「頂快」、「唐頓」、「依時飛行」、「洛神」搶出。「天晴得」及「玫瑰花」包尾。「唐頓」與即搶前，但不朗放離各駒，入直路時，「依時飛行」及「洛神」追得緊貼。「洛神」越到起勁，拚到終點，贏了「唐頓」。「紅馬頭」，又四乘後，「依時飛行」第三，「天晴得」第四。時速五九秒四（末段廿五秒）。獨贏票派十六元七角。

「唐頓」起步失穩，一路急追，又不能放離羣駒，磅重是其至命傷，後，又被殺與部有問題，大概與神博太動有關。「洛神」狀態雖佳，但此駒前速平常，沿路又兩番受阻，結果仍朗在最後一步力擒「唐頓」。陳杰手風順，屢屢無往而不利。「天晴得」及「玫瑰花」隨班，在長短途中可以分途出賽了。「頂快」已見好轉，此駒在第三班中應有屬馬之機會的。（未完）

鷄聲蹄影錄

曾實仁

三月十六日

今晨天陰，間有微雨，賽期日近，一般觀外計時員，乃復佇立雨層上，看整隊馬駒駒，實意推敲，各廠馬場試跑之馬試油，宋干六化郎，一四，數逾八十乘，殊不寂寞，最受人激賞，分廿七秒，宋段廿七秒四，相當敏銳，頗獲好評，陳杰試金銀一班迷惑一里，一分四十九秒二，宋段廿鳥六化郎，一分廿八秒三，宋段廿八秒一，佳績常存，雄勁未減，繼試第四班威謝，宋段廿八秒，宋容狀態日趨旺盛，宋容鮮靚。

第四班，鮮清關，試蒐事勝意六化郎，一分三十一秒，宋段廿九秒，已顯佳態，前，試第八班連理彩一里，兩分十二秒二，宋段三十秒。

第七場：第四班，一哩二五（西洋會杯）。時速二分十四秒三。第八場：第三班，半哩一七〇碼。時速五九秒四。（名苑攝）

本港新聞

理髮加價實行 公訂理髮價目

（特訊）全港理髮加價，該業商會原定本月十九日起一律實行，但目前情形，提前加價者，已佔絕大部份，而廣東理髮店方面，昨已有不少在門首懸掛「港九理髮業商會及本業各工會公訂價目表」，實行新價目，換言之，理髮加價，已告普遍實行。

茲附錄廣東理髮店對男界全套理髮原定一元者，新價目項訂定如下：

男界：理髮全套一壹元三角，理髮修面一壹元二角，理髮洗頭一壹元，修面一壹元三角，單修面一壹元二角，單理髮一壹元二角，小童理髮一壹元，小童修面一壹元二角，小童理髮洗頭一壹元二角，冷氣電波一三元。

女界：洗頭恤髮一壹元七角，單洗頭一壹元四角，單剪髮一壹元四角，剪髮一壹元，染髮一十元，修指甲一壹元，冷氣電髮一八元，小童冷氣曲髮一七元，蒸氣曲髮一十元，特種忌廠油電髮一八元，牙膏電髮一八元，紫金油電髮一六元，咖啡油電髮一五元，白奶油電髮一四元。

至於其他未參加理髮商會爲會員或其設立地區食檔者，其加價標準均已否加價，則並無一定，但一般而計，由於加價既成普通趨勢，在加價後並不會因此而影響營業，仍保持平日生意水準。

日本麥酒株式會社 七寶牌啤酒宴嘉賓

日本北海道札幌縣，地處寒帶，氣候土壤，宜種大麥，益以名山鐵泉具備製釀啤酒之最優良條件，該縣日本麥酒株式會社，遠創於一八七六年，爲日本最大規模之啤酒廠，所出七寶牌啤酒行銷益暢，飲譽甚隆，純係用現代科學方法，依照國際標準精工製釀，故香醇可口，年產量達位千八百萬加侖，在日本本土供銷，佔啤酒市場百分之六十強，爲啤酒工業之突出成功者，其暢銷海外，尤著盛譽。

據悉：該廠爲發展本港業務，除委託本港祥業行有限公司爲經銷總代理外，更於日前派海外貿易課長近藤一郎飛港，專責與助推銷昨（十五）日假座中國酒家盛設酒會，款待本港各界知名人士，飲食嘉賓，並開介紹七寶牌啤酒優點。是夕到會嘉賓有：華人代表周錄年、日本領事大和田涉、柿沼正雄、津田喜雄、田中重英、弘原秀三、岡宗義、田行長橋本、三井洋行、支店長藤田一郎、味之素支店長國田成起、洋酒商會黃純博、酒樓李堂工會主席劉醫、惠廉公司劉濂、高詠楓、四大公司洋酒部各部長等。五百餘人，濟濟一堂，筵開五十桌，由本港祥生行經理賴源祖、副理霍祖堯、黎東山、及日本麥酒株式會社代表近藤一郎任招待，用餐後佳釀七寶牌啤酒數客，主人週旋席上，頻頻勸請乾杯，觥籌交錯，賓主盡歡，場稱盛會。皆認爲該酒品質優良，訂價廉宜，風行銀邇，自可預卜。

（攝安港九各代理商。圖左起：黃禮初、永田實、藤田一郎、大和田領事、祥泰行經理賴源、麥酒株式會社代表近藤一郎、徐陽春、雅祖堯。（楊兆文攝）

梁午初音樂店 遷回原址營業

以粵樂聚樂業務著名港九之梁午初音樂店，自年前嶺敦道二百四十二號原址拆舖，即遷寶勒巷營業。現該原址已改建完成，已於週前遷回復業，并新到大鼓樂器，價廉物美，以應音樂人士雅意。

牛奶改製站 今行開幕禮

今（十七）日下午五時半，白英奇主教在本港堅道十六號主持牛奶改製站正式開幕典禮。

該改製站係由香港天主教社會福利會主辦，日產三十二加侖營養豐富，加糖牛奶，益發供應貧苦兒童，即於週前遷回復業，仍繼續分發牛奶。

無法投遞 電報待領

下列無法投遞之電報，請到干諾道中水星大廈大東電報局派送部領取：7988，9451，6號機利文街運昌公司，44號干中四樓林偉

澳東開下午十一時四十分

澳門：

日航台北東京開下午一時正

馬航：往新加坡開上午八時正

台北東京開下午一時正

午九時正

台北

午十時三十分

午十一時，乘泛美航機自東京來港。

午四時四十五分，乘泛美航機抵港。

三達火油公司中東顧問鍾士，將於今午十一時，乘泛美航機自東京來港。

保證每一分鐘你休不笑大都市！

▲最近在遠東各地區上映，將「護士嬉春」作創之紀錄

！粉碎無遺

明天映！

必擁擠勢請預訂即座票

英倫「公園」護士嬉春又招後部大笑一場！

△肥女担任女體育教員，表演體操，如花式，如跳阿飛舞

△／逼求女親學員，手足無措，竟然錯有錯／

△／套獸子

！胡鬧同作同樣風格

！演再再人原嬉護出厲接馬班春士

中文字幕片上

春嬉士學

！稽滑更，采精更「春嬉士護」比

怪模怪樣妙絕天下

製造炸彈對付先生，如何是好？

提出戀愛性愛問題，怎樣解釋？

學校是培育英材之所，還是製造飛的士床？

利舞台·普慶

！蹟奇特獨此創重重險驚唯！例前無上史影座滿落直天二十

！手敵逢初風作閣治希

！瓜手拗「魂驚魄奪」與

重重險驚

THE LAST VOYAGE

滿！滿！滿！滿！

第十三天獻映

新華豪華 坐穩賣座冠軍

娛樂·樂宮

今天最後

聯美公司驚險科學巨片！

馬素 英倫巨星　湯臣 美國女星　蕭史　合媚演

太空探險　神奇驚險　火星怪物　恐怖兇殘

IT! THE TERROR FROM BEYOND SPACE

天外怪獸

千百，所見，動驚，秒緊張！奇怪未見心！魄秒緊

明天 聯美恐怖壯烈革命戰鬥巨片　地下煞星

皇都·麗聲

電話八四九三七　電話八〇五七〇〇

今天四場隆重獻映

碧姬巴鐸 性感小貓；最新主演諧趣傑作

諜網嬌娃

片上中文字幕

諧趣無比

哥倫比亞戰爭諧趣浪漫巨片

新藝綜合體 伊士曼七彩

加入地下工作，一身是胆；

戲弄時務頭子，啼笑皆非！

俘虜納粹將軍，新美人計！

打擊德寇侵略

挽救英倫危機

聯合今早 普慶

利舞台·普慶

巨古改片裝編電話城 故舞長 今天最後

作得後新機！蕭又郎「搶」傑一

夏夢

碧波 仙侶

駕拆相無美玉大觀 鴛散爺情者戎士音

劇喜大笑滿一又克關 天明

春嬉士學

演主馬人被原「春嬉士護」

・明說幕字文中上片・

聯合今早 利舞台　戀倫　今早 普慶 春露滿蹄池

新華·豪華

今天最後三場

！軍冠座賣穩坐

！魄動心驚鐘分一十九

！矣手敵有閣治希

萬千確眞　沉爆船炸　實全景部

THE LAST VOYAGE

重重險驚

文中上片・色彩齊美

勃朗　奧雯門　打士山　佐治　瑪朗　菲桃樂　史羅德拔

演主手樂大偉前空星紅大四

／冷要稍身汗流淫體　／吊提鐘秒胆肝內秒　／迫咄驚緊人咄險張

新華戲院・附設茶廳・茶點精美・歡迎外賓

樂聲·西老滙

今天最後三場

機勿會失

／片名大爭戰烈激鬼怪司公

尊 羅絲 夏白 西烈 丹娃 頓立 奧德 坐像 角色 小姐 以列 主演 最五大 演紅 華占斯士 愛

戰血浴洋平太南

Blood AND Steel

中片國綜新文七合璧

四個工兵與一個弱女勇戰全島日軍的壯烈故事！

從白晝戰到黑夜！從黑夜殺到天明！

今晚九時半優先獻映

文中上片／片戰海體合綜藝士新

卑斯麥艦殲滅戰

華大

即日兩日

白潘 奧俄小生；「海底六萬里」性格巨星；

占士美臣 冶艷尤物；

院雅德蓮露 兩點半 五點正 「魂斷柔何天」青春玉女；

戴安妮碧嘉 七點四 九點八 四大紅星主演

續映

霍士公司千萬金圓巨製驚心動魄探險愛情緊張刺激新片 文字幕

東方

波譎雲詭，千變萬化！

地心探險記

JULES VERNE'S JOURNEY TO THE CENTER OF THE EARTH

五千年前的陸沉城市，幣倒仍在地心！金光閃耀，山鳴海嘯，古代怪獸肆虐，探人而嚇！地球中心是海洋，南北極交界，專吸金屬！

千百，奇怪，見所未見！

全部彩色奇傳奇雄面場大偉，最合國人口味！

主演 李達 謝利 鍾扶華活 村光日雨風 飾獻片 十次半點 華式映

新麗

巨情蒸肉聯美 片殺火感

最後今天

安妮達 愛褒 希頓。 史泰靈 硬派巨星；

安東尼 史提路 聯合主演

美人恩 最難消受 Valerie

瑞典噴火肉彈

她有傾城傾國貌，迷人的胸，一雙迷惑的眼睛，誘人的媚笑！却偷給日夜酗酒不解人道的殺人王！性的苦悶愛的奔放心的變態鑄的透露

聯美公司片笑大 荒唐大盜 明天獻映

合台 明說蓮法蓮朗

點十今天 半二 粉脂 神鞭 俠

百樂門

今天盛大獻映

日本地實 栖製 大佛 古跡 三島 名勝 全上 銀幕 寶電 特寫 超級 製

金馬倫米 曹 杜莎莉 禮 胡 主演 美國 日本 一兩 名成 作名 大聲 傑

！趣諧・動奮・險驚・感緊

影電體合綜藝特

文中上片・彩七藝特部全

日本逃亡記

ESCAPADE IN JAPAN

RKO RADIO PICTURES PRESENTS

鴛鴦福祿 任芳劍 艷琴芳 今十二 點四 早 場場片

京華

今天第二週

昂然進入 團令子 重山 規子 中島 園美 主演 全英 對白 部語 日本第一部：

輕鬆大漫 情浪熱 生面別開 司東實公 喜劇

參加明去年代表東影作展

狂人二 滿場十

東宮

女王宮 鮮彩上 艷麗中 七文片

3 Dolls in College

新綜藝合體影電

大胆脫衣 比胸賽腩 揭秘密穿 羞不可仰 之份百百娛樂場熱，舞！份成林新運

主演 佐山氏 玉妃 打治 熊美 珍 閃虎龍閃 十字軍

十點半式 早場 映：

勞勵生主任表示：

北歐航深望恢復 該公司在港業務

對香港航權希望會有一天恢復

（特訊）北歐航空公司機航中任勞勵生，昨日離港前對記者發表談話，強調北歐航空公司深盼恢復本港航空業務。

這一位北歐航空公司重要人員於離港前公開宣稱：「我們北歐航空公司認爲對香港的停航，只是暫時的，希望有一天會恢復香港的航務。」

繼稱：「在原則上，香港的形成和它的進展，有類自由貿易，因此北歐航空業務與保持香港的航權，以增促進旅遊事業，均佔當重要的部份。」

他最近代表北歐國際航空公司抵港，而署理新公司航機飛航本港有關地面各項事宜，昨已公畢，於昨晨飛回航機前往東京。

勞氏表示：他在留港期內，曾與北歐及瑞士航空公司此間負責人商計有關業務事宜，并與本港民航署長洽議，確定該國國際航空公司於五月一日正式開業。

他又透露在與民航署長晤叙，曾獲得有關啓德機場永久大廈處理計劃，及未來各航機出入本港新措施等方面之消息。

勞氏準備在東京逗留三日，然後飛赴曼谷，繼續與泰國國際航空公司高級人員會商，預算本月底再行訪港。

據有關方面透露，勞氏此行可能亦會進行北歐航空公司恢復本港航務之事；而目前此事恐仍未有結果，航務是否可以恢復，仍在未知之數。（敏）

（附圖：勞勵生主任表示）

大來旅遊信用公司 總裁卜明德夫婦抵港

（特訊）美國大來旅遊信用憑證公司總裁卜明德夫婦，於昨日下午二時半乘英航外航機由東京飛抵港。卜氏此次來港係參加該公司成立十週年紀念慶典。該公司之業務，係促進旅遊事業，使遊客携備該公司「證」，即每到一處，都可憑證記賬，而無須付現款，食住問題，均能解決，據稱：美國今年約有五百萬遊客，出國環遊世界各地，其中百分之二十（即一百萬人）將前來遠東，該公司特使和遊客旅行起見，還特前來此地處與各方有關人士接洽一切。曾在港逗留兩三天後，先轉赴馬尼拉，在馬尼拉兩天，再回港停留一星期，然後轉曼谷取道歐洲返美。該公司港方負責人爲吳樹燊（商會會長），而港方分公司之董事，曾信青商會會員。昨在機場歡迎者有吳樹燊、利榮森、陳其海及鄧正達等。卜氏並定今（十七）日下午四時假美麗華酒店舉行招待記者云。（慎）

（美大來旅遊信用憑證公司總裁卜明德夫婦抵港與歡迎者合影，左起：陳其海、鄧正達、卜明德夫婦、利榮森、吳樹燊）（江裕昌攝）

西北航航香港 伸展能予批准

英可

（合衆國際社華盛頓十五日電）民航專家今日說，美國現有可能批准西北航空公司伸展其日航綫至香港。

彼等說，此事可能是本周英民航會議結果之一。會議將於巴黎舉行。

航空客機 飛行時間

今日到港班機

法美：

三藩市檀香山東京來正午一時到

檀香山小呂宋來下午五時五十五分到

倫敦曼谷來下午四時三刻到

英國海外：

倫敦印度曼谷來下午四時廿五分到

倫敦、寫過等於遊覽，一舉而兩利，最近組團出遊者不一而足，但美來東洋風光者仍寥寥有徒。本港聞人徐亭之國際公司旅運部，爲適應復活節假期而又有意遊覽日本之一般人士起見，特組日本春季遊覽團，舉凡東京、鎌倉、箱根、熱海、京都、琵琶湖、奈良、大阪與及寶塚等名勝地區，將於遊程之列。訂期四月八日飛往東京，十八日返抵香港。所有在日食宿，俱係頭等酒店，往返則乘座民航公司之巨型豪華客機聚華號，開全部費用，則僅收港幣二千三百餘元。

遊日良機

本港人士近年遊覽日本之興趣頗高，倫敦印度曼谷來下午四時廿五分到

法美：

往東京檀香山洛杉磯開下午六時

往曼谷喀喇倫敦開下午九時半

往小呂宋三藩市開下午一時半

往仰光倫敦開下午三時半

往東京開下午五時十分

國泰：

往納閩古晉開上午七時三刻

英國東京來下午四時三十五分到

國泰：

小呂宋來上午十一時十分到

金邊來正午十一時四十五分到

新加坡曼谷來下午一時四十四分到

澳洲：

達爾文小呂宋來下午十時五十五分到

印航：

東京來上午七時廿分到

日航：

檀香山東京來上午八時二十分到

澳洲曼谷來下午五時半到

越航：

加爾各答曼谷西貢來下午三時正到

菲航：

馬尼拉來下午三時十五分到

民航：

台北來上午十一時半到

曼谷來下午十一時十分到

今日離港班機

法美：

往東京檀香山洛杉磯開下午六時

往曼谷喀喇倫敦開下午九時半

往小呂宋三藩市開下午一時半

往仰光倫敦開下午三時半

往東京開下午五時十分

國泰：

往納閩古晉開上午七時三刻

截郵時間

（今日）

（空郵）

緬甸、巴基斯坦、中東、非洲、大英聯邦、歐洲、遍羅、高棉、馬來亞、印尼、錫蘭、菲律賓、荷屬經巴尼、澳洲、紐西蘭、加拿大、美國、中南美洲、客國、六時

（平郵）

菲律賓、澳洲、紐西蘭、加拿大、美國、中南美洲、客國、三時

（平郵）

馬來亞、東南西非、日本、加拿大、澳洲、紐西蘭、十一時

（明日）

（空郵）

夏威夷、墨國、中南美洲、越南、巴基斯坦、法國、中東、非洲、亞丁、大英聯邦、歐洲、遍羅、緬甸、印度、九時

（平郵）

台灣、沖繩、韓國、六時

日本、菲律賓、澳洲、紐西蘭、亞洲之一時

高棉、日本、十一時

輪船停泊處

（國籍）	（船名）	（西名）	（公司）	（停泊）
英	安慶	ANKING	太古	古巴碼頭
英	重慶	CHUNG KING	太古	古巴碼頭
英	德利	DENNIS	太古	古巴碼頭
英	丹模杜卡士	DEMODOCUS	太古	古巴碼頭
英	湖南	HUNAN	怡和	和記碼頭
英	恒生	HANG SANG	利順	利順碼頭
英	亞夫	HERVAR	東方	方巴碼頭
那	喜馬拉雅丸	HIMLAYA MARU	東方	昌記碼頭
日	恒信	JUNO	東方	林記碼頭
巴	大福來	JULIANI	振興	興記碼頭
英	高麗	KOREAN	太古	古巴碼頭
丹	樂民	LOVCEN	振益	行記碼頭
南	美中美	MICHAEL JEBSEN	太古	古巴碼頭
丹	伯都加士	PATROCLUS	振益	行記碼頭
英	大利謙	PROSPER	太古	古巴碼頭
那	保都	PRONTO	振興	興記碼頭
那	大中山	TAI CHUNG SHAN	寶順	隆記碼頭
那	萬達	VARDA	英	昌記碼頭

時人航踪

曾在 CABMEN JONES 一片演出之百老匯女星史密夫小姐，昨晨乘印航機過港，前往拍片；這一位女演員敢唱亦頗佳，曾在「國王與我」一片中唱歌（見遺）

著名京劇廣告公司孟賈辦事處高級職員沙寶梨夫人，昨晨乘印航公司客機抵港

英航經理甄活 昨歡宴黃楚俠

（特訊）加拿大僑領黃楚俠夫婦，代表旅加黃江商堂抵港，參加黃家駒伉儷婚禮，並考察港澳地區航務。連日酬酢甚忙，昨晨航公司港區營業經理甄活及副經理陳桂書等，特設宴招待黃氏夫婦，彼此商談業務甚歡，參加宴會者有林源、黃宗波、黃朗正、黃伯熙等作陪。（敏）

澳洲：東京開上午十一時四十分

馬航：往新加坡開上午八時正

日航：台北東京開下午九時二十分

泰航：往馬尼拉開下午四時正

民航：往台北東京開上午九時正

民航公司歡宴 曾長坤杜比軻

香港民航空運公司昨（十六）日在香港俱樂部設午宴，招待該公司業務處長曾長坤是日本航空公司營業部經理田淵，西北航東航空公司營業部經理席克斯，民航公司香港區經理顧德）

澳洲、菲律賓、荷屬經巴尼、澳洲、紐西蘭、加拿大、美國、中南美洲、客國、三時、六時

（平郵）

菲律賓、澳洲、紐西蘭、加拿大、美國、中南美洲、客國、六時

（平郵）

馬來亞、東南西非、日本、加拿大、澳洲、紐西蘭、十一時

（明日）

（空郵）

夏威夷、墨國、中南美洲、越南、巴基斯坦、法國、中東、非洲、亞丁、大英聯邦、歐洲、遍羅、緬甸、印度、九時

（平郵）

台灣、沖繩、韓國、六時

日本、菲律賓、澳洲、紐西蘭、亞洲之一時

高棉、日本、十一時

請讀者注意

尚有航訊刊在第四張第四頁

等國尼域鎮創始人尼域將於今日下午九時卅分，乘泛華機抵港，他便是提倡建築尼域式房屋的人，替紙數業國中等階級解決居住問題，用低廉價格，獲得良好居處。

× × ×

香港郵氏父子電影公司經理，將於今日下午六時，乘泛華航機離港赴東京。（敏）

× × ×

本港聯茂有限公司董事長兼美國加州聯合石油公司出口貿易部經理F．凱美士，卡德惠，日前來港公幹，已於昨日飛赴星加坡轉歐洲。同行者有聯茂有限公司董事兼營業經理爾士、麥基。

× × ×

三達火油公司中東顧問鐘士，將於今午十一時，乘泛華航機自東京來港。

× × ×

新任駐南庭日大使哲尼夫婦，昨晨乘印航機過港，前赴日本接任。這一位大使以前曾在中國內地留住久；但最近廿年都未涉足遠東區域。（因爲據克大使及其妻子）。

教育司高詩雅伉儷主持 九龍華仁書院畢業頒獎典禮

教育司妙喻學校爲公司 學生以至校長爲股東 股東有權利亦有義務 學生亦然

（特訊）九龍華仁書院昨下午六時，舉行畢業頒獎典禮，請教育司高詩雅夫人授憑及頒獎。教育司高詩雅於其講詞中，以學校畢業頒獎典禮與各大公司所召開之年會，作一比較，認爲上述兩者，在某一方面，均頗爲類似。學生以至校長，皆爲學校之股東，分享其財富，但須共同担負責任。彼又指出在學校獲得之眞實利益，不在乎學識之獲得，而在乎學識的探討，是一種富裕的經驗，任何參加者都可以得到相當收穫。

教師　是快樂的一事，他們的快樂是從兩項事實得來，一，促進學業，是報酬極大的工作；二，日夕和年輕人相處，得其經常激勵興機會之提供，是最足使人恢復青春的經驗。至於學中方面之得益，更屬顯明易見，因爲清閒學校根本就是爲他們而設，學校裏每一項活動俱以使到他們收穫爲目的，可最像我相信的話，加果學生們

校長　梁德根神父致詞中，首先對本年畢業禮之延遲舉行，予以致歉，據解釋延遲之原因，係由於校方有重要之工作進行。

去年會考，本校合格學生之百份率達百分之九十點一九，對於畢業同學之優異成績表現，誠予致賀。本人請各同學寬恕，在於致促汝等明白畢業文憑之獲得，并非證明汝等在華仁書院之期間，能妥爲善用。且有一事常令本人遺憾，爲校方具有之教育設備，許多同學未能利用；進此，但本人對同學面臨之困難，頗感同情，因在競爭劇烈之香港，對考試結果頗爲看重，潍成學生忽略其他教育因素之重要。抑由經驗教訓所知，學生由初中一升至大學四分退居次席，九龍塘小學約輪大衞麥花倫及聖方濟各女校談論及聖方濟各女校談論，兩人同獲八十三分，居李軍。評判員謂冠軍演奏頗佳，並且能够控制樂器，以達今日仍保持之成績。

校友會　是這間學校眞正的股東，則除了要配合領導會的，他們也取利息之外，他們也須像校長和教師一般想到合股經營法同担負的責任。

所謂　學生對學校的責任，應恩所指不必限於學生和已離校的舊生，都能符合其理想中的眞理。我們由此可提到多積活動的意義，例如宗教活動、樂會、講論會、機會、體育、童軍等項，因爲這些活動，各依其特有方式，俱足以作爲服務人牛的準備，使我們目的，他補要全體校內在的一切充份獲到最高的發展。

現在　跳到剛才內千所領發的文憑了，他們可以說是股息券，但是沒有的話，我所想提出的比較便有離於繼續成立的趨勢，第一，因爲這些文憑感是涉及學校所付利息之一部份——是屬於學術方面的——第二，因爲眞實的利益不在乎學識的運用，你們大概記得之德得而在乎學識的運用。你們大概記得莎翁劇本「暴風雨」內的加利班對普羅斯皮蒙所說的話「你教誨了我說話，而我由此得到的益處却是咒詛的能力；爲指你教我說話，願你染到赤疫而死亡罷！」有某些學校是完全以灌輸知識爲能爲目的，却漠視了知識的運用。這些學校忽略了一點，那就是一個人可能在考試時得到很高的積分，依然可以是一個壞透的人，對別人甚至最後對自己，都無用處。

鍾仁　宰非此種學校，他們怎樣漠用你們的學識。因爲對你們人格訓練的關注，他很希望看到你們在課室、圖書館和實驗室內所得的經驗。將不獨有助於今後你們個人的前程，而能以粹多不同的方式，促人類的進步，而且並不限於物質方面，直至學校感到這個成績要爲重要。（琳）

九龍華仁書院 畢業獲獎名單

（特訊）九龍華仁書院昨舉行畢業頒獎典禮，由高詩雅夫人授憑及頒獎，各畢業生及得獎生姓名如下：

大學預科入學試：陳尹旋、趙克明、徐永彬、趙榮裕、鄭秉文、鄧新炎、黃浩然、馮達課、劉懷輝、羅根祥、潘望如、鄧廷鏗、黃江衞、黃永光。

普通教育文憑試獲得證書者：陳正中、陳國權、陳井強、陳國強、陳國強、陳浩然、陳炎輝、陳國強、陳國強、陳國強、陳浩然、陳炎輝、陳國強、陳國強、陳國強

法客郵高棉
廿一晨泊埠
廿二下午直航往神戶橫濱

【特訊】法國郵船公司挪下豪華新型客郵「高棉」號，此次班期，乃由馬賽港方面開出，途經西貢及非律賓兩地來港，預測行踪，於廿一日上午八時到埠，停泊九龍倉碼頭，起卸儎來之乘客一批，貨物有五金什貨等項，在港卸貨後，停留一日落儎，定廿二日下午啓行，前往日本之神戶橫濱。

福州
廿三開星尼印
二十返港

（特訊）太古輪船公司旗下之巢烟通系客貨輪「福州」號，此次班期，乃由日本門司港之開出，途中駛經上海上落儎，轉返本港，預定行期，於二十日午到埠，儎來少貨物，有麵粉、棉花、土產、水果、什貨等項，卸貨後蒸發，趕及四晚啓行前往暹羅。

太平輪
二十日到
即轉蓮羅

（特訊）多利順行代理之（挪威籍）大型貨輪「太平」號，此次行程，乃由維約港開來，途經三藩市及非律賓上落載，轉來本港，預定行期，于二十日上午到埠，有麵粉、棉花、土產、水果、什貨等項，卸貨後蒸發，趕及四晚啓行前往暹羅。

邊域琪巨輪
十九日收貨
廿一開星巴英歐

（特訊）邊行輪船公司旗下之新型大貨客輪「邊域琪」號，此次行程，乃由台灣之高雄港開來，預測行踪，於十八日上午到埠，泊A字泊，儎

恒信
二十日到
翌轉菲島

（特訊）渣洲船務公司所代理之大型貨輪「恒信」號，此次班期，乃由暹羅開來，預定行期，於二十日午到埠，儎來之貨物有面開來，預定行期，於二十日午到埠，儎來之貨物，有木材、柴枝、什貨等項，卸貨後，停留一日落儎，定廿一日啓行，前往菲律賓。

浩生
廿三返港
廿五回航

（特訊）怡和輪船公司，其旗下之生字系大貨輪「浩生」號，此次行程，乃由暹羅洲之庇莊、萬利等地，開來本港，預定行期，改於二十三日到埠，在港卸貨後落載，定二十五日啓行，開萬利，庇莊等地。

亞美蘭
廿一日到
廿三日開
亞此汶萊

（特訊）德和輪船公司，其所代理之大型貨輪「阿華麗」號，現由高雄開來，預定行期，於廿一日午到埠，儎來之貨物有土產什貨等項，卸貨後落儎，在港卸貨後落儎，定廿三日啓行，前往婆羅主之亞此港汶萊。

可達
二十一日轉
馬士
廿日經
基輪
港本

（特訊）捷成洋行代理下之馬士基系大貨輪「可達馬士基」號，此次行程，乃由波斯灣開出，途經印度星洲上落儎，轉來本港，預定行期，於二十日到埠，在港起卸儎來之棉花、牛油、什貨等項，卸貨後，定廿一日啓行，前往日本。

請讀者注意
尚有航訊刊在第四張第三頁

夏季時間開始
港澳客輪仍舊

夏季時間，本港於本週日（廿日）邊長三時半開始，週末夜臨晨時請將時鐘撥快一小時，關于夏季時間開始時，市面次陸交通均依照新時間開行，至于港澳客船開行班次時間，照夏季時間開行，澳方與本港同時，均用夏季時間，至于中山港江、江門、及廣州等處，中間比港澳慢一小時，廣州及江門以行走，澳門將比平時遲一小時抵澳。

今日天氣預測

預測：吹和緩東風，初時密雲，有陣陣毛毛雨，下午短暫時間，天色頗好。昨日本港海外各地氣壓分佈形勢：由大陸性反旋風起，一度高壓脊，籠罩廣中國、朝鮮、日本南部及隣近海域，日本以東太平洋海上之深厚低氣壓，正向東北移動。

輪船公司電話

太古公司舍式〇四四
太古分局四九八九六
總統公司式柒肆玖叁
美國輪船式捌一九六
福來公司二八一九三
法郵公司一六五一
法郵轉理三七三四六
順昌公司四九六一九

法國沙國諸輪公司
COMPAGNIE MARITIME DES CHARGEURS REUNIS

港澳輪
◀船期表▶

船名	港開	澳開	沽接	粟儎	電話
佛山	下午二時半	下午二時半	港澳頭等及球碼夏令		25229 25232
大來	下午五時半	半夜三時	港澳頭等及球碼夏令		38651 26779
德星	半夜十時半	下午二時半	港澳頭等及球碼夏令		28001 23393

特別班：德星 逢星期日及公衆假期開下午四時正 澳星期日及公衆假期下午六時正 大來 逢星期日及公衆假期下午四時正

德班華輪
快捷新輪 冷藏設備 定期航行 每月一班
本公司非公會會員運價特廉敬請惠顧
參月廿八廿九日落貨
參月廿九日下午開行
前往 南非、西非各埠

M.M 新型客郵「高棉」號
S/S "CAMBODGE"（時速廿一海哩）
直往 神戶、橫濱
三月廿一日落貨 廿二日下午開行
貴客搭船附貨請移 玉至敝公司辦房
（華經理：溫觀清）接洽是荷
干諾道中五號皇后行樓下 電話：26651/4, 37346
法國郵船公司啓

M.M 新型快船「伊瑪蓮娜」
S/S "IMERINA"（時速十四海哩）
直往 西貢、曼谷
三月廿三日落貨 即日下午開行
貴客附請，請移 玉至敝公司辦房
（華經理：溫觀清）接洽是荷
干諾道中五號皇后行樓下 電話：26651/4, 37346
法國郵船公司啓

福來輪船公司
Waterman LINE
▲美旗萬噸巨輪▼
M.S. "PO HANG"
M.S. "WARRIOR"
快船準十四月十五日到
直透 紐約
波地摩 查爾斯頓
電話 28293 21519 23508 27433
華人船務部啓

福來輪船公司預告
船期
M.S. "PO HANG"
寶康
三月十八日落貨 十九日開行
直透 運羅
經巴拿馬 波士頓 費城 波地摩 紐約
諾福克 紐奧連
電話 33214 28293 21519 23508 27433
華人船務部啓

美邦輪船公司
C.F. SHARF & CO. S.A.
萬達 VARDA
直航 雲高華、舍路、達科馬、朗非路、
三月十六日落貨 十七日開行
貴客付貨請移 玉
總代理：永華公司
美邦輪船公司啓
電話：滙打銀行大樓四〇一號 都爹利街壹號式樓六六六六
電話：滙打銀行大樓四〇一號 式七五六〇六六六六

大同海運株式會社
DAIDO LINE
高定丸 "KOTEI MARU"
三月十七日落貨 廿日差早一時開行
直透 紐約、費城、波的摩、諾福、巴拿馬
波斯灣開出，途經印度星洲上落儎，轉來本港，預定行期，於二十日到埠，在港起卸儎來之棉花、牛油、什貨等項，卸貨後，定廿一日啓行，前往日本。
貴客付貨請移 玉
總代理 永華公司
美邦輪船公司啓
電話：滙打銀行大樓四〇一號 都爹利街壹號式樓六六六六

民興
M.V. ELSBETH
直往 金邊
三月十九，二十日落貨 二十日下午開行

大順康
S.S. TAI SEUNHONG
三月十八日落貨 十九日開行
直往 石叻

福來輪船公司預告
船期
寶康
M.S. "PO HANG"
三月十八日落貨 十九日開行
直透 運羅
經巴拿馬 波士頓 費城 波地摩 紐約
諾福克 紐奧連
電話 33214 28293 21519 23508 27433
華人船務部啓

福利
M.S. "WARRIOR"
快船準十四月十五日到
直透 紐約
波地摩 查爾斯頓
電話 28293 21519 23508 27433
華人船務部啓

入口輪船預告

（船名）	（西名）	（何埠來）	（日期）	（公司）
印度郵	INDIA MAIL	溫哥華菲島	十七	福來
霧鋒	PIONEER MIST	美洲	十七	美國
愛比利亞	IBERIA	舊金山日本	十七	鐵行
奧加馬士基	OLGA MAERSK	美洲非島	十七	捷成
愛菲馬士基	EFFIE MAERSK	美洲基隆	十七	捷成
天星	STAR ALCYONE	波斯灣星洲	十七	福來
基士頓馬士基	KIRSTEN MAERSK	波斯灣印度	十七	捷成
高定丸	KOTEI MARU	日本	十七	美邦
雅神	ESSEN	歐洲星洲	十七	捷成
福生	BLISSFUL	暹羅	十七	振盛行
四川	SZECHUEN	基隆	十八	太古
邊域奇	BENVRACKIE	高雄	十八	邊行
亞波丸	AWA MARU	非洲星洲	十八	東方
娜施馬士基	LARS MAERSK	波斯灣印度	十八	捷成
曼谷丸	BANGKOK MARU	非洲星洲	十八	東方
寶康	PO HANG	舊山日本	十八	福來
樂生	LOKSANG	印星暹	十九	怡和
恒利	AEOLUS	婆羅洲	十九	渣洲
蘇高達	SOCOTRA	英京星洲	十九	鐵行
賓樹雲	BOISSEVAIN	南美南非星	十九	渣華
德沙士	TEXAS	美洲非島	十九	怡和
芝渣連加	TJITJALENGKA	印尼	十九	渣華
多倫達	TURANDOT	非島	十九	多利順
力西運馬士基	NICOLINE MRK.	美非西賓	十九	捷成
菊光丸	KIKUKO MARU	日本	十九	東方
東后	EASTERN QUEEN	澳洲日本	十九	怡和
芝萬宜	TJIWANGI	印尼星洲	十九	渣華
奧利登	EURYDAMS	美洲非島	十九	巴拉多
太原	TAI YUAN	澳洲非島	二十	太古
福州	FOOCHOW	日本上海	二十	太古
胥嬰丸	SEIUN MARU	日本	二十	洛士利
岳州	YOCHOW	印尼暹羅	二十	太古
利華達丸	NEVADA MARU	日本	二十	太平
沙丹拿	SIRDHANA	吉打仰吒星	二十	鐵行
佐渡丸	SADO MARU	日本	二十	洛士利
利華	LIVENZA	熱那亞星洲	二十	天祥
太平	TAIPING	美洲非島	二十	多利順
高棉	CAMBODGE	馬賽西貢菲	廿一	法郵
海利	HAILEE	星洲	廿一	多利順
民興	ELSBETH	金邊	廿一	順昌
寶根華利	BOUGAINVILLE	美洲非島	廿一	鐵行
士打馬力加	STR. MALAKKA	印尼	廿一	渣德和
亞美蘭	AMIRA	高雄	廿一	渣華
三巴士	SAMBAS	金邊	廿一	渣華
萬謙士吉	VAN HEEMSKERCK	日本	廿一	渣華
亞魯士	AROS	日本	廿二	天祥
忌連芬拿士	GLENFINLAS	日本	廿二	怡和
夏灣拿丸	HAVANA MARU	日本	廿二	東方
芝錦麟	TJIKAMPEK	日本	廿二	渣華
和光丸	WAKO MARU	日本	廿二	東方
興立	HENRIK	山打根	廿二	多利順
百億士泰	BAYERNSTEIN	日本	廿二	捷成
華列達	VALETTA	美洲非島	廿二	多利順
利華賓	RIVERBANK	日本	廿二	銀行
辰國丸	TATSUKUNI MARU	金邊	廿二	福來
文晨	MEMNON	利物浦星洲	廿二	太古
夏利睦	HERMOD	日本	廿二	多利順
海興	HAI HING	日本	廿二	多利順
依瑪運娜	IMERINA	日本	廿三	法郵
亞那地馬士基	AGNETE MRK.	日本	廿三	捷成
漢陽	HANYANG	日本	廿三	太古
邊來路	BENLOYAL	歐洲星洲	廿三	邊行
邦山丸	HOZAN MARU	日本	廿三	太平
聖山丸	SEIZAN MARU	日本	廿三	太平
嘉律	GAROET	日本	廿三	渣華
威華能	WAI WERANG	暹羅	廿三	渣華
忌連那治	GLENORCHY	英京星洲	廿三	怡和
可達馬士基	HERTA MAERSK	波斯灣印度	廿四	捷成
奧沙打	OZARDA	日本	廿四	鐵行
東星	EASTERN STAR	日本	廿四	怡和
威馬禮士	VELMA LYKES	美洲	廿四	總統
寮來總統	PRES TYLER	美洲非島	廿四	總統
阿拉斯加郵	ALASKA MAIL	菲島	廿四	福來
列娜些亞	RADNORSHIRE	英京星洲	廿四	怡和
紅葉山丸	MONAIJISAN MARU	日本	廿四	東方
芝班拿上	TJIPANAS	日本	廿五	渣華
大家泰	TAGAYTAY	菲島	廿五	多利順
邏羅怡美利	LENEVERETT	吉打星洲	廿五	福來

出口輪船預告

（船名）	（西名）	（往何埠）	（日期）	（公司）
喜拉雅丸	HIMALAYA MARU	暹羅	十七	東方
葛達	VARDA	日本加拿大	十七	美邦
丹模多加士	DEMODOCUS	星洲利物浦	十七	太古
曼谷丸	BANGKOK MARU	日本	十七	東方
美中美	MICHAEL JEEBSEN	沖繩島	十七	振盛行
印度郵	INDIA MAIL	日本溫哥華	十七	福來
保都	PRONTO	星洲南西非	十七	寶隆
高麗	KOREA	菲島日本	十七	寶隆
古洲航	OLD COL. MARINER	日本美洲	十八	美歐
樂訊	LOVCEN	星洲來茲加	十八	華林
雅神	ESSEN	日本	十八	捷成
奧加馬士基	OLGA MAERSK	暹羅美洲	十八	捷成
愛菲馬士基	EFFIE MAERSK	日本美洲	十八	捷成
亞夫	HERVAR	古晉詩巫	十八	多利順
亞波丸	AWA MARU	日本	十八	東方
霧鋒	PIONEER MIST	日本紐約	十八	總統
菊光丸	KIKUKO MARU	日本美洲	十九	東方
寶康	PO HANG	暹羅	十九	福來
奧莎士	TEXAS	日本美洲	十九	怡和
福生	BLISSFUL	暹羅	十九	振盛行
愛比利亞	IBERIA	菲島英京	二十	鐵行
四川	SZECHUEN	基隆	二十	太古
丹碧些亞	DENBIGHSHIRE	歐洲	二十	怡和
高定丸	KOTEI MARU	日本美洲	二十	美邦
大順康	TAISEUN HONG	星洲	二十	順昌
多倫達	TURANDAT	美洲	二十	多利順
佐渡丸	SADO MARU	日本美洲	廿一	洛士利
胥嬰丸	SEIUN MARU	櫻島中美	廿一	洛士利
寶樹雲	BOISSEVAIN	日本	廿一	渣華
利華賓	RIVERBANK	毛里士蘭亭	廿一	銀行
沙丹拿	SIRDHANA	日本	廿一	鐵行
芝渣連加	TJITJALENGKA	耶加達	廿一	渣華
樂生	LOKSANG	日本	廿一	怡和
金馬來	KARMALA	澳洲	廿一	鐵行
邊域奇	BENVRACKIE	星巴歐洲	廿一	邊行
利華達丸	NEVADA MARU	日本美洲	廿一	太平
恒利	AEOLUS	小呂宋	廿一	澳渣
芝萬宜	TJIWANGI	日本	廿一	渣華
三巴士	SAMBAS	金邊	廿一	渣華
東后	EASTERN QUEEN	澳洲	廿二	怡和
岳州	YOCHOW	上海	廿二	太古
高棉	CAMBODGE	日本	廿二	法郵
夏利睦	HERMOD	古晉北婆羅	廿二	多利順
利華沙	LIVENZA	歐洲	廿二	天祥
百億士泰	BAYERUSTEIN	菲星歐洲	廿三	捷成
士打馬力加	STR. MALAKKA	日本	廿三	渣華
民興	ELSBETH	金邊	廿三	順昌
加律	GAROET	歐洲	廿三	渣華
亞魯士	AROS	山打根澳洲	廿三	天祥
福州	FOOCHOW	星州印尼	廿三	太古
太原	TAI YUAN	基隆金山日	廿三	福來
辰國丸	TATSUKUNI MARU	金邊	廿三	東方
和光丸	WAKO MARU	星東南非南美	廿三	德孚
萬謙士吉	VAN HEEMSKERCK	東非	廿三	安方
亞美蘭	AMIRA	亞庇汶萊	廿三	東方
夏灣拿丸	HAVANA MARU	日本美洲	廿三	多利順
海興	HAI HING	暹羅	廿三	多利順
夏利睦	HERMOD	古晉北婆羅	廿三	多利順
依瑪運娜	IMERINA	西貢暹羅	廿三	法郵
邦山丸	HOZAN MARU	日本美洲	廿四	太古
廣西	KWANGSI	澳西	廿四	太古
聖山丸	SEIZAN MARU	日本聖地樂哥	廿四	太古
芝錦麟	TJIKAMPEK	星毛南非南美	廿四	渣華
忌連芬士	GLENFINLAS	星洲歐洲	廿四	怡和
蘇高達	SOCOTRA	日本	廿五	鐵行
可達馬士基	HERTA MAERSK	日本	廿五	捷成
浩生	HOSANG	萬利庫莊	廿五	太古
漢陽	HANYANG	暹羅	廿五	東方
紅葉山丸	MOMIJISAN MARU	紐約魁北克	廿五	渣華
威華能	WAIWERANG	暹羅	廿五	總統
威馬禮士	VELMA LYKES	美國	廿五	總統
亞拉斯加郵	ALASKA MAIL	溫哥華	廿五	福來
寮來總統	PRES TYLER	羅省紐約	廿五	怡和
大家泰	TAGAYTAY	羅省紐約	廿六	東方
東星	EASTERN STAR	山打根澳洲	廿六	渣華
兆星	LAO	星印卡拉蓋	廿六	渣華
邏羅怡美利	LENEVERETT	日本	廿六	渣華
印度怡美利	REBEARETT	暹羅	廿六	渣華

亞夫
HERVAR
三月十七日落貨 十八日開行
往 古晉、詩巫、北婆洲
電話：二四〇二四 電麻街皇后行四樓

多利順洋行啓
行洋順利多
電話：四二〇四二
行洋順利多
電話：二四〇二四

太平
TAI PING
往 暹羅
三月廿五日落貨 廿六日開行

夏利睦
HERMOD
往 古晉 北婆洲
三月廿式日落貨 廿式日開行

海興
HAI HING
往 暹羅
三月廿式日落貨 廿三日開行

多倫達（本輪不經暹羅）
TURANDOT
三月十九日落貨 二十日開行
往紐約、波士頓、經羅省巴拿馬、費城、波的摩、並轉駁南美洲西印度羅島

大家泰
TAGAYTAY
三月廿五日落貨 廿六日開行

太古
重慶輪 往 雲到 美利殼
四川輪 往 基隆
岳州輪 往 上海
福州輪 往 星洲 印尼
廣西輪 往 澳西
漢陽輪 往 暹羅
芝罘輪 往 新嘉坡內亞
搭客付貨請 電話四九八九六、四九八九八 分行接洽 干諾道西十五號本公司
太古輪船公司謹啓

山彥丸
S.S. "YAMAHIKO MARU"
準四月四日落貨 五日開行
直放 星洲、庇能、哥倫坡、孟買、喀剌蚩
運人貨儎處 永成公司 電話：式七八四肆 四九式叁八
總代理 萬國海運有限公司謹啓
地址：干諾道中大昌大廈八〇壹室 電話：式七五肆

亞美蘭
S.S. "AMIRA"
快輪 直透 金邊
由高雄來
三月廿二日落貨 廿三日開行

亞美利
S.S. "AMONEA", "AMELIA"
準三月廿三日落貨 廿四日開行

亞美宜
S.S. "AMONEA"
三月廿一日落貨 快輪 直透：斗湖、山打根、古晉、詩巫、納閩
四月一日開航
接儎處 德安船務公司啓
地址：西廿七號式樓 電話：49637 49957 49659

德和輪船有限公司
Teh Hu Steamship Co. Ltd.

樂迅
新型快捷輪船 "LOVCEN"
準三月卽日落貨 十八日啓行
直航 石叻 亞丁 黎德基亞 蘇丹 塞港 拜勞扶 的港及來茲加等埠
運人貨儎代理處 華林洋行船務部啓
干諾道中壹五九號 電話：銀行大廈式樓 三八〇四壹—五

樂生
往 神戶、大阪 三月式十日收貨 廿一日開行
東后
往 西雅圖、墨爾本 三月廿式日收貨
東星
往 比利斯本、雪梨、墨爾本 三月廿四日收貨
東美
往 克蘭威頓、墨爾本 三月廿六日開行
石叻、庇能、仰光、吉打 四月壹日收貨 三日開行
電話：滙打銀行大樓四〇一號 式七五六〇六六六六
華印司公船輪
The Indo-China S. N. Co., Ltd.

"TEXAS" 輪
（前太平洋遊輪）
往三藩市及羅省等埠經日本各埠
三月十九日到港 收貨開行

"C.E.DANT" 輪
往暹香山、三藩市及羅省等埠經日本各埠
三月卅一日到港 收貨開行
參壹四五八 參五九壹壹
怡和公司華人船務部啓

怡和公司
Jardine, Matheson & Co., Ltd.
美利輪船公司 代理
電話：滙打銀行大樓四〇一號 式七五六〇六六六六

日本郵船
N.Y.K. LINE

青雲丸
M.S. "SEIUN MARU"
三月二十日落貨 即日開行
直往：HONOLULU, CRISTOBAL, MARACAIBO, PTO. CABELLO, PORT OF SPAIN, PTO. RICO, ORLEANS, GALVESTON, HOUSTON, 等埠。
儎在神戶轉駁東西岸等埠貨儎。
M.S. "SADO MARU"

佐渡丸
（本輪不往羅省）
M.S. "SHIZUOKA MARU"
三月廿日落貨 即日開行

靜岡丸
（本輪不往三藩市）
M.S. "YOKOHAMA MARU"
四月五日落貨 即日開行
直往：三藩市、羅省、巴拿馬、紐約、波士敦、費城、波地摩、諾福克、途經日本兼收円拿馬或紐約轉駁中南美洲加勒比海及墨西哥等埠貨儎

瑞陽丸
M.S. "ZUIYOMARU"
三月卅日落貨 即日開行
直透：SINGAPORE, SWETTENHAM, TANGA, PORT MOMBASA, DAR-ESSALAAM, BEIRA, LOURENCOMARQUES, DURBAN, CAPETOWN, PORT-ELIZABETH, EAST LONDON 等埠

三龍丸
M.S. "MIRYU MARU"
四月三日落貨 即日開行
直往 神戶 大阪 名古屋 橫濱 等埠

橫濱丸
M.S. "YOKOHAMA MARU"
四月十三日落貨 即日開行
直往 SAN FRANCISCO LOS ANGELES, ACAPULCO, SANJOSE DE GUATEMALA, LALIBERTAD AMAPALA, CORINTO, PUNTARENAS, BUENAVENTURA GUAYAQUIL, CALLAO, MOLLENDO, ARICA, VALPARAISO.

合記公司
代理 運人貨儎
德輔道中292號式樓 電話 四四壹五五壹

川崎汽船株式會社
"K" LINE

利華達丸
M/S "NEVADA MARU"
三月廿一日落貨 廿二日啓行
直航日本、三藩市、紐約、紐域、波士頓、費城、波的摩、諾福克、兼收在神戶轉駁 ACAPULCO SAN JOSE DE GUATEMALA, LA LIBERTAD AMAPALA, CORINTO, PUNTARENAS, BUENAVENTURA, GUAYAQUIL, CALLAO MOLLENDO, ARICA, VALPARAISO & ANTOFAGASTA. 各埠由「波里維話丸」轉駁 M/S "HOZAN MARU"

邦山丸
M/S "HOZAN MARU"
三月廿三日落貨 四日啓行
直航日本、羅省、美亞美、紐柯連、侯士頓、渾龍、無比、加夫士頓

聖山丸
M/S "SEIZAN MARU"
三月廿三日落貨 四日啓行
直航日本、巴拿馬、勒加拿、庫拉薩俄、京士頓、聖灣拿、聖地牙哥、渾龍、兼收轉駁，中南美洲西印度羅島各埠貨儎由基士多寶或庫拉薩俄轉駁 M/S "DONA OURANIA

奧連娜
M/S "DONA OURANIA"
四月三日落貨 啓行
直航日本、溫哥華、舍路、特科馬、砵侖、朗非路、兼收加拿大、美國內陸各地貨儎

神川丸
四月九日落貨 十日啓行
直航：舊金山、羅省、基士多寶、查士頓、紐約、波士頓、費城、波的摩、諾福克、兼收轉駁中南美洲西印度羅島各埠

三井船舶
SUI LINE

最上山丸
四月九日抵港 十日啓行
直航：三藩市、羅省、紐約、費城、諾福克等埠貨儎
★兼收轉駁美國內陸、中南美洲、西印度羅島

紅葉山丸
★"MOMIJISAN MARU"
參月廿四日抵港 廿五日啓行
直航：紐約、費城、諾福克、蒙特利爾、魁北克

明德丸
"MEITOKU MARU"
三月廿一日抵港 四月一日啓行
直航：石叻、西非洲各埠如：DAKAR, FREETOWN, ABIDJAN, ACCRA, LAGOS, APAPA, PORT HARCOURT, TAKORADI, MONROVIA

淺香山丸
★"ASAKASAN MARU"
四月八日抵港 九日啓行
直航：溫哥華、朗非路、阿卡浦爾科、基里士多堡、拉巴伊拉、庫拉諾俄、夏灣拿、奇理士敦、陳月那

邊行輪船公司
BEN LINE

邊域琪輪
"BENVRACKIE"
準三月十九日起落貨 廿一日開行
直往 星加坡、巴生港、倫敦
鹿特丹、比文、漢堡、
南洋貨儎代理 明記公司
干諾道中138號三樓 電話：四六〇七六
邊行輪船公司啓
滙打銀行大廈三樓 電話：式八一九壹

馬士基輪船公司
MAERSK LINE

亞那地馬士基
M.V. "AGNETE MAERSK"
三月廿三日落貨 廿四日開行
星加坡 耶加達、三孖冷 泗水、孟家錫
捷成洋行 人船務部啓
干諾道中十七號 電話：式〇壹壹壹

愛菲馬士基
M.V. "EFFIE MAERSK"
三月十七日落貨 十八日開行往
羅省，紐約，波士頓，波地摩，費城，途經巴拿馬，兼收轉駁中南美洲，及西印度群島等埠貨。

福生
S.S. "BLISSFUL"
三月十八日落貨 廿日開行
直透 運羅
搭客附貨請到本行接洽 振盛行啓
文咸西街式拾號 電話四五五五六

渣華郵船公司
渣華郵船公司 華人經理處 干諾道中十八號式樓
電話：四五壹四三 六壹壹四壹

芝達連加
TJITJALENGKA
三月廿日落貨 廿日往耶加達埠

芝萬宜
TJIWANGI
三月廿日落貨 廿一日往 橫濱、大阪、神戶各埠

三巴士
SAMBAS
三月廿式日落貨 廿式日往金邊埠

加律
GAROET
三月廿三日落貨 廿三日往歐洲各埠接駁西非洲各埠

萬謙士吉
VAN HEEMSKERCK
三月廿式、廿三日落貨 廿三日往馬他地、都亞拿、夏谷港、剌高士、亞巴巴、堰加拿、德高勒地各埠

芝錦麟
TJIKAMPEK
三月廿三、廿四日落貨 廿四日往石叻、毛厘士、南非洲、南美洲各埠

芝班拿士
TJIPANAS
三月廿六、廿七日落貨 廿七日往耶加達、三孖冷、泗水、孟家錫及石叻渣華各埠

萬力
VAN NECK
三月廿七、廿八落貨 廿八日往石叻、庇能、吧生、屋侖、納比亞、威爾頓、列士頓、蹓尼甸各埠

萬華威
VAN WAERWIJCK
四月二日落貨 三日往上海埠

新吉
ZAANZKERK
四月八日落貨 八日往歐洲各埠接駁西非洲各埠

和利輪船有限公司
HINO LINE

常島丸
M.V. "TSUNESHIMA MARU"
新型快輪 三月廿八日落貨 三月三十日啓行
直航：（途經日本）有冷藏設備
哈里法克斯，蒙地路，魁百克，多倫多，克利夫蘭，底律特
兼收蒙地路轉駁加拿大內陸各商埠儎運
永樂四街式二三號三樓 電話：49640, 49650
飯野海運株式會社
分代理 有利行啓

宗島丸
M.V. "MUNESHIMA MARU"
三月廿八日落貨 三月三十日啓行
巴拉多船務（香港）有限公司總代理

華僑經濟

港貨付泰全面恢復正常
買盤續回增
佛節漸屆曼谷商場需貨將必可觀
關稅局部提高影响力量經呈過去

（特訊）港貨付往泰國已全部恢復正常，曼谷商家向港訂購貨品亦繼續增加，此間辦庄人士對港泰貿易，逐漸回復樂觀之心理。昨據辦庄消息：現在仍是港泰貿易旺季，因爲下月爲佛教之重大節日，泰國爲信奉佛教國家，每年在佛節期內，國內人民都行盛大慶祝，就是代表泰國民間對佛節慶祝之一大特色，因此，每年在佛節期內，一般土貨消費性商品，如龍井比賽等，就是代表泰國民間對付佛節之消費機會，向港訂購貨品隨而開展，除了罐頭食品，搪瓷，雨具，洋洋衣褲，床布，浴巾，臉巾，金屬品之外，前昨兩天由曼谷來之新訂單，計有洋彩，背心，襪子，手帕，塑膠布，塑膠器皿及玩具，嗜士布，電筒等，相信今後短期內曼谷商家向港訂購貨品，仍有續增之勢。

據庄人士指出，泰國政府調整關稅之後，曾有人認爲對於港貨去銷，對港貨去銷比前有利，因爲此次泰國政府調整進口貨品關稅，其重點是將許多貨物由減去之從量價稅改爲從價稅，同時各類及各種貨品之稅率，均有明確公佈，不若從前之混淆，每每使貨品到達曼谷口岸前，因爲報稅及估稅問題，常常發生爭執，商家吃虧亦所常有，故有等商家爲了避免麻煩，不敢向港訂購若干類貨品，同時因過去間中發生由港運抵曼谷之貨品，因稅項問題，被曼谷海關扣留查辦，使曼谷商家通知港方對貨品止付，以及退訂等。現在，貨品之進口關稅既經分類，上述之麻煩當可避免。況且此次泰國政府提高稅率之貨品新規定，對於低價貨品銷往泰國，尤有促進作用，因爲此次泰國政府提高稅率最高，表面上看來，特別是從價稅稅之具銷往泰國頗受打擊，但事實上並不如此，曼谷商家現在向港訂購價碼廉宜之玩具，前昨兩天訂單反爲增加，足見低價貨品銷往泰國，比從前更有利算，明白說：低價貨品今後增加銷往泰國，對於泰國人民之生活，亦將有若干改善。

關於付貨方面，現在已全部恢復正常，前日由港開出之海威輪，昨日由港開出之華新輪與春光丸，俱有相當貨量儲往，十九日由港開出之寶康輪及福生輪，亦已紛紛定戰，對短期內港貨付出，將比過去兩旬間增旺。

英鎊市價繼續猛跌
金鈔市價續漲
美鈔迫近五七七美電叩五七八
K金扳企高成二五三・六二五

（特訊）昨（十二）日本港金融市況：K金因英鎊續跌，續見扳升，美元再創新高價，美鈔收市五七六・一式，美電收市五七七・七五。非幣期貨轉定，收市一七〇・一式。

九四五K金期貨，昨日以二五三・三七五開出頭盤，算是全天之最低價，後星上扳，最高報二五三・六二五，最低價漲定平算後，以二五三・六二五收市。

午後再以二五三・六二五開出，後因獲利者之回吐，順爲二五三・三七五，收盤亦爲二五三・三七五。

場上現貨，上牌沒有交收，開下交收則有二千二百餘兩，公價二五二・五，九九印鈔補水一式，六元，澳洛補水一一・二，全日波動英價〇・二五，收市與開市價同，市呈堅企，皆因：一、英鎊續跌，紐約自由英鎊，每鎊兌收市亦爲一七〇・二，七五六・七五。

昨天美元之報降，是因爲：一、英鎊續跌，二、搶家及洋行有吸，三、獨天將至，亦有抗進，市乃上漲。

菲幣期貨，昨報關定，開市一七一・一五，最高一七二・一五，最低一七〇・一二，收市亦爲一七〇・二。

瑞士外滙　【特訊】香港外匯銀行公會於昨（十六）日修改瑞士法郎。

瑞士外滙
牌價調整

【特訊】倫敦新聞家電，每百英元兌七五點五瑞士法郎，較舊價之七五點四三七五多，英六一五瑞士法郎。

台滙轉企
日匯扳堅

（特訊）日匯報價平算，公價五七七・六二五，現鈔交收一千元。

場外美電開市五七七，亦爲全天之最低價，最高報五七七・八七，收市五七七・七五，金單開市五七六・五，最低亦爲五七六・七五，最高報五七六・七五，收市五七六・七五。

銜外鎊價報定，成一四三二，即日鈔十萬兌港幣一千四百三十二元，即實紙六二五，收實紙一萬兌港幣六百三十二元。

拆商手存貨續低沽
港紗成淡局
巴紗亦不振

【特訊】棉紗市淡局已成，港產紗直接銷商低價拋出，每包比直接廠銷低十元左右，粉竹成九五，以較低價格拋出，顯示若干人士心理對市道遠景不敢樂觀。至於巴基斯坦紗，儘使產區訂價與港市脫節，但港市實銷甚弱，除進口商及拆銷商補內售出之外，倘若市場上買賣之貨量，十分寥少，以昨日而言，在市場交易之巴紗，估計不足三十包，可見市場人心看淡，所形成，市場買賣靜如死水。

英國唱片
銷數可

【特訊】據英倫敦航一九五九年英國唱片銷貨共六千七百萬張，計值一千三百十萬英鎊，較一九五八年減少百份之二十一。

台本日貨到量過多
糖市淡風依然凄厲
台糖入口亦要貼本

（特訊）糖市淡風仍然凄厲，日本糖到量過多，還倉漸呈嚴重，價格繼續下跌

華僑經濟行情

三月十六日

白米

泰國米（泰國米）	三十元八 三六元八
五元元八	
一級齊眉	五元元八
五元元五	
一級齊眉	五元元八
百巴仙一級	五元元二
五元元一	四元元六
（新花）	四九元五
百巴仙一級	五元元八
五元元一	四元元六
（新花）	四九元五
百巴仙時級	五元元二
五七元一	四元元六
（新花）	四九元五
三級齊眉	五元元八
百巴仙時級	五元元二
五七元一	四元元六
（新花）	四九元五
上等絲苗	六元元二
五元元一	四元元六
上等絲苗	六元元二
五元元一	四元元六
中上新齊眉	六元元二
紅米	五元元八
（以上每担計）	

麵粉牛粉

西貢升米	三元元八 三六元八
糯米	三元元八
（北越米）	四元元六
絲苗	四五元五
（新界米）	六元元二
50磅	三元元八
麵粉（加拿大麵粉）	一六元八

華僑文化

國際繪畫沙龍定本週末收件

文美協會主辦歡迎參加

（八）接所本港繪畫藝術，現代文藝美術協會主辦之第四屆國際繪畫沙龍，定下（四）月十九起，在聖約翰副堂公展。現已屆到英、美、台灣、澳洲、南門、新加坡、泰國、德國等地區之畫家作品甚多；此外，已收到信件通知作品已在郵運途中者亦不少。因此，該會主持人表明本沙龍畫家踴躍參加。該會定本週末截止——三月十九下午，時至九時，廿日上午九時至下午九時——在西區醫院道四號三樓（即那打素醫院對面）收畫。

凡對繪畫有興趣者，不拘性別、年齡、國籍，均可參加。該會在兩年前已舉辦此一國際性之沙龍畫展。僅至現在，歷經本港畫家之作品已達到世界水準；而現首若干之畫家，經過若干年之苦習勤修，亦已獲致非常之成就與特質。平美術教師及對繪畫有興趣之學生，僅任或被動其參加。當，地點幾經文化之建立，必須基於最公平，最公開，最自由，而且純粹藝術性質，絕無其他作用者。祈盼美術先進同寅指導勉勵，當能達至國際性之繪畫沙龍，對本港有代表性之展出，個人永不能代表任何一地區，祇有表自各畫家。

至於繪畫作品，不論中國畫，西洋畫，不論其採水墨，彩墨，油彩，水彩，膠彩，素描，或版畫，均可參加。印備參加細則，依上址函索即寄。倘學校團體有大量作品參加者，請函知即派人時治。該會主持人一再呼籲，除竭盡所能選出本港及各地區畫家作品為目的。繪畫沙龍之榮譽，將屬于和掌握在每一位參加展出的畫家手上。為便利工作，尤盼各畫家依期交畫件，以便付梓印目錄特刊云。

「劍蘭」（油畫）周淑芬作（現在聖堂展出）

今起在聖約翰副堂

周淑芬畫展開幕

包括有中西畫佳作歡迎參觀

女畫家周淑芬小姐個人畫展，今日起在聖約翰副堂舉行。展出作品，以油畫為主，她曾經在油畫家伍步雲的畫室研究。這些作品，看到了她在美術創作上極早時段的成績。由於題材多數是寫生的，在畫面上看到了濃郁的本地風光，如香港仔、長洲、淺水灣等地，都有入畫。中國畫部份題材，以花卉為居多，風格是接近嶺南畫派的，如「飛鏢」、「大白菜」和「竹雀」等，都是其中較好的作品，她創造了自然界中使人喜愛的形象。畫展由今天起至十九日止，一連三天，歡迎參觀。

介紹周淑芬

中西畫個展

（林風）

和八九位畫友，非攻畫禮弟子。由平穩愛了解，上除年在一次年家門習得會中，由伍步雲先生的指導，大學畫家作品，他們認識到伍先生的高足——女畫家周淑芬。同時，見人周淑芬。同時，見到她的作品且非於鳴，有油畫、水彩、中國畫三種。

周女自幼喜好繪畫，前在上海時曾師從名師學習繪，近數年又在伍先生面前學習力強，明白繪畫技巧之機關。

（四五四）

「春帶鳥」（國畫）周淑芬作

（馬清聖堂展出）

陳半丁蕭謙中兩大名家的畫

（家聲）

陳半丁蕭謙中，十五年前已馳譽京華，擅山水花卉，專長於摹古，仿的畫可以亂真。最稱繪畫，安徽寧人，少時四川張大千也以仿石濤驚大江南北，兩家的造詣，是在倫仲之間的。張大千近年為「社會賓客」，將在本年內舉行個人畫展，而陳半丁氏久居北京，未參南游，此間風雅人士對陳氏的牛平，未免稍感陌生。陳氏為浙江紹興人，自小便愛書畫，長海北京，見古畫既多，遂乃大進，風氣自石、于非闇、徐燕孫等名，時為合作畫，各家風格，一力是本易器得的。

陳氏的花卉草虫，補石，其他如松、牡丹、蘭、竹、梅、菊、蘭、蘭、蘭

工人世界

替工人講話評理　爲工友服務分勞

WORKMEN'S WORLD

第一三一號

技工缺乏聲中

學徒亦缺之

在一些工資低或行頭窄的行業，甚至完全沒有學徒入行，於是促使學徒待遇漸獲改善。

工人缺乏情況的繼續發展，現已逐漸進一步發展學徒也缺乏了。目前不少行業在熟練工人缺乏之外，更漸漸發覺連學徒也同樣缺乏。

在學徒缺乏下的另一發展，則是學徒們的工作待遇已前而稍獲改善，無論工資或其他學師的條件，都已獲致自然的改進。

現在，在一些行業，特別是工資待遇不高的行業，學徒愈來愈少，甚致簡直一個滿師就少一個。更有另些行業漸感到沒有新人入行，而形成只有老技工而沒有新學師，因而也就形成全行工人愈來愈少的趨勢。這情形尤以一些被認作頭窄的古老行業爲然。

據獲自工友方面報導所得，上述種種趨勢的形成，并不是這些行業不需要學徒，只是一般舊年工友認爲藏有前途的行業，或者轉向立即可以取較多工資的行業。另有一部份舊年工友因須補助家計，無可當雜工以獲取急需的工資，而不願以長時間去學取一門技術，也是促成學徒缺乏的原因之一。

但另一方面這學徒缺乏的情形，却促使了本港學徒待遇的逐漸改善，過去沒有工資的學徒，現在大都已可獲一點工資了。而過去一些所謂學師費，或中途不學必須補米飯的舊例，也已逐漸放寬被廢除了。

據一位學徒工友表示，沒人工而白做幾年工作的學師辦法，已不易爲學徒們所接受了。（基）

電鉚工友注意

慎防電損眼睛

在許多電鉚工友們中，特別是幹了多年電鉚工作，有的工友說：「初初搞起一個雙電鉚機，還覺得勝任也漸漸差了，有時還要流眼水，在眼睛上起了一層薄膜，不知是甚麼原因呢？」

家同樣會感覺到有一個問題，是的，使用電鉚過久，而且使用時不當心的話，電鉚對眼睛的危害是較大的。

強烈光線影响眼睛

在許多電鉚工友們中，特別是幹了多年電鉚工作，有的工友說：「初初搞起一個雙電鉚機，還覺得勝任也漸漸差了，有時還要流眼水，在眼睛上起了一層薄膜，不知是甚麼原因呢？」

是的，使用電鉚過久，而且使用時不當心的話，電鉚對眼睛的危害是較大的。

強烈光線影响眼睛

在電鉚工作中，會產生一種特別強烈的電弧光，發生一種強烈的光線，和紫外線、紅外線，對眼睛發生了危害的作用。

這種是非常明顯的，當我們的眼睛對着電弧光，會感覺到有一個問題

世界大專學生聯會

本港新職員經出選

積極推進各行各種工作

【特訊】世界大專學生聯會香港分會，關于英文書籍，已請張淵輝，黃潔莉，崇基學院代表湯華德，牧師（非學生會員），黃暉明，余啓明，香江學院代表賴景陳，江月譚，惠玲，聯合學院代表李東泉，唐婉儀，鍾燦漢，并由該會通過之非學生會員有顧定華牧師，何霖成，MR. ELSON，湯作之黃世哲，張浩強等。

改選結果：主席：陳永明（新亞），副主席：黃潔莉（珠海），財政：龐定華牧師，中文秘書：何霖成，英文秘書：黃啓明（崇基），幹事：湯燊業，陳仲輝（浸會）。

該會工作將發展，乃爲港九七間專上學院校服務，其組織尚有若干小組，如學生保健小組，物資供應小組，保健小組，已籌得去年開始，已籌得，該會在上兩月發出申請表格，計甲類著達千人，經該會審查，在小組通過發給者八百多人，名額已滿（CARE）兩過，特決定給份物品爲中華字典一本，中華文師典一本，墨水筆一枝毛毯一張，茶毛毯一張，分發各大專院校所得款支援會舉辦賽會及物資分發，作爲大專同學，該會審查格式，計甲類，乙類，丙類，丁類，戊類，分別發給，神者播作發立，國際，各院，各會，各會，各會

何非凡爲什麼要拆屋

自新公演後，連一次未曾停演，何非凡，無奈當時蔡答允了吳玉郎，華紳雲，陸雲飛，助使蔡禮永光明劇團，故未能夠快速滿料突中政府，從此蔡便居留於穗，並且退出劇壇。凡聞聆訊，聽然無限，因爲非凡所缺少了蔡永年，無論那中失去主帥，還就是爲什麼「情僧」一劇十年來沒有在香港的戲能台上上演過的原因，同時何非凡正因缺少了蔡永年，一直擱不出一個感到稱賞的戲班，所以近數年來他脾性轉到水銀燈下活動。對於組班之事，只待機而動。直到前年，凡哥突然接獲「蔡」之來函，云不日來港。這個消息無異是一支興奮劑，再度喚起他的萬丈雄心。於是，年哥來港後，他便興之商關大計，並邀有關本港粵劇的一切進行深入調查，了解。

今年新春，非凡向在梨水珠的演出，以十七萬元的收入，稱冠於各班而散台。這足見凡哥號召眾的魔引力，不減當年。蔡永年有鑒於此，所以現在正在籌組，並決定邀請「西河會」時，與該片主角及工作人員合拍。左起：爲羅艷卿、任劍輝、白雪仙、余麗珍、馮寶寶、陳錦鴻、張瑞芳、馮寶寶、馮寶寶、馮寶寶

學園　學生園地

留學的滋味

德仁書院（馬馬）

「留學」一字，我相信，馬牛及老師們都熟悉不過了。學生之所以被老師稱常，原因很多，萬是多不勝舉！例如：有不交功課，打架，頑皮的舉動，上課時喜歡談話等。

就是這些原因，今天在上歷史課時，老師宣佈在星期五舉行測驗。同學們像「喪」了一樣，毫無興趣，大鬧起來，有反抗之聲，有哈哈笑聲，更有些像「鬼食泥」一樣的自言自語。「波」「乘機大膽「佛都起火」，下課室像個市場一樣。不用說，我們這樣做，眞是「佛都起火」，所以一向比較溫柔的歷史老師，聽個吟的，鼓手拍掌，喝道：「今天留堂一小時！」頓時，聲音變成一個像墳場一樣寂靜的課室了。各人的臉，像「死貓」一樣。

嗞！嗞！嗞！下課了，各人都手拿自己的書包回家去，惟有我們這一班各人像木頭一樣，坐在位上。有看書的，有做作業的，有望出課室外面的，有幾個「賽仔」在課室外，做個鬼臉，打個再見手勢，然後說：「哈哈！你們等等了！」眞把我們氣得「吹漲」了。但誰叫自己留堂呢！

不一會，老師已經上來了，她當頭一句便說：「各位同學，對不起，我已經吃了一碟蒸排骨炒飯了。然後便對我們開始測試，聽到各人都打瞌睡了。而我一面聽一面想，蒸排骨炒飯，多香啊！我覺得自己好像正在口口在吃著蒸排骨炒飯，但當自己用手摸摸口時，不滿是在嘴口水罷了。我的肚像鼓一樣，叫得嗡嗡的。再望望手錶，只是過了十五分鐘，唉！不知等到甚麼時候。心裏想，同窗時，一定又要被媽媽責罵，被哥哥弟弟取笑，吃冷飯菜汁。我眞覺得有點害怕。害怕，害怕，誰叫自己上課說話呢！我不期然拿起自己的樂頭，打自己的腿。時間像蝸蟻一樣，慢慢地走！讓我早些回家。時間一分一秒慢慢走，不知是什麼時候，才聽見老師說：「下一次勿讀糟做，現在回家吧！」這時天已黑，地暗，各人都帶著腹如雷鳴的肚子，回家去了。

雜記三則

聖保羅中學　靜水

觀棋

某週末，梁君突然登門拜訪，令我爲之一喜，因爲梁君是很少出外的，我連忙請他坐下，寒暄過後，他便提出下棋，因我的棋術遠不及他，於是極力推辭，他正在失望之際，我的弟弟自告奮勇，欲與梁君比較高下。

棋局擺好，梁君第一着便是「當頭砲」，弟弟連忙用風馬的陣勢來應付，他們手來手往，不到幾分鐘，便「將」軍四起，這種聲音，增加了棋局緊張的氣氛。後來卒於殘成殘局，再僵持了幾分鐘，也不能決勝負，大家就好握手言和。

讀畫

伯父從藝術展覽會中，購得一幅價值一千元的名畫。前天，他帶來給我們加以欣賞一番。

我首先把那卷畫打開一看，第一眼便便我陶醉了，不由自主地驚嘆一聲，再把它移近一點，又覺得它氣勢雄偉，景象萬千，色墨非常調和，畫中有一瀑布，有如萬馬奔騰，彷彿眞的一般。慢慢平流的水，似乎在那裏推動，發出潺潺之聲。噢！我幾乎被迷倒了。

海濱漫步

這次，我又偷得半點閒暇的時間，到舊土隨隨一下。我漫無目的地走着，不覺已站在那海濱的面前。

一陣陣寒風吹過，令我縮瑟地顫了幾下，海水在動蕩，好像也被這寒冷的天氣驚破了胆。在大海的彼端，什麼也看不見，只有迷濛的霧罩，輕輕地貼在海水的臉上。天眞的海鳥，三五成羣，在那裏飛來飛去，打破了這個嚴肅的局面。它們不時喊出怪叫聲，都隨着風勢慢慢地消失於空氣中。澄清的海水，波起了幾個綠波，若斷若續地發出潺潺的聲音，與海鳥共鳴。

回想數月以前，這裏還不是一個熱鬧異常，熙來攘往的避暑勝地，但現在只是一個無人過問的靜寂海濱呀！

常感到汗顏。雖然如此，我仍然不離左右地緊緊地追隨他，因爲我心中一直有一個盼望，盼望着終于有常常高興的朋友，又反映出我的渺小，在這偉的一天，我能彷彿望他的時候，我常他處有所學習，有所

文學與我

柔石

文學，一向是我所景仰的朋友，而這位高貴的朋友，又給我一種高不可攀的感覺。他的像大常常高聳入雲霄，在遙遠的地方，我常常望着他的時候，我常他處有所學習，有所

夜語

南華中學　潔蒂

南國初夏的天氣，並不像北國那樣炎熱，鬱悶也然然地將醞於春睡，沒有一點涼意，也沒有一點微風，清涼的樹木，失却了往日搖曳生姿的丰致，但是春夜了，祇是母親嚴肅的了在路上踱踱。

夏夜，每一個黑夜都理而在寫作明朗的晴天，今夜就是那之後都會有一個明朗的晴天，今夜就是那麼的寧靜，四周沒有一點音响，只隱約聽到遠處汽車聲隱隱汗漫地翻滾，像病者發出痛苦呻吟的呼聲，母親的氣，經不起「蒂死」寂的氣氛，於是沒打破了沉悶的呼聲，我空寫了一封信給阿蒂，叫她常勸你不要給阿蒂讀了，我雖然睡在床上說，但母親的話我聽得很清楚，又是媽媽叫父親給我停學了；父親卻說：「不知多少次你都是這樣說，你可知道：阿蒂還有二年就中學畢業了。離開令她半途而廢嗎？我無論多辛苦，我總要給她讀完中學的」。

之後，一回：「唉，你老是不明白，很久，阿蒂現在已經讀了十年書啦，在下還有六弟妹，若給她讀完中學，那有錢給她的弟妹讀呢？我想他們連小學也沒機會讀完呀！你兒阿玉，年紀也和阿蒂一樣大呀！一個女孩工廠送膳，每天也跑三四元，一個女孩子，實在不須讀這麼多書呀」？父親比母親的聲音更大：「你不須管我，我拿幸苦過這一番辛勞，一切又回復自然，油燈也些我一定給阿蒂完成中學階段的憧憬吧！」四周很黑暗，一切於書本，使她學學，她性近親的聲音更大：「你不須管我，我拿幸苦過這一番辛勞，一切又回復自然，油燈也憧憬吧！」四周很黑暗，一切

上的紋紋也隨着歲月增加，我在老了，親向父親提出我要學學時，父親給我的答覆只是一聲或一聲的嘆息從來沒有表示。母親的話也不是無理，我是六個弟妹們的大阿姊，對於家庭經濟的困難，我是應負一些責任的。我是應負一快樂與感謝。

壁上的時鐘已指着午夜三時了。完美的答案，只有到夢中找尋吧！

今日播音節目

香港電台

七時，報時，「黎明之歌」時代曲，「春曉玉樹」，太陽飄走了黑暗，甜蜜的愛情（林翠唱），香島情歌，木屋裏的姑娘（梁燕唱），花花姑娘（花開等郎來（周璇唱），柳青，花兒俏可愛（白虹唱），春華華，溫暖的友情（姚利唱），春夢無痕，「花花姑娘」時代曲點唱，「春暖玉樹」，十二時廿分，粵曲，十一時三十分，「杜十娘」，十一時廿分，粵曲，十一時三十分，倫理故事「那有野花香（潘秀琼），家花（潘秀琼），阿里郎（潘秀琼），二時，報時，戲劇化倫理小說「晚娘」（芳少文主持），二時廿分，粵劇精選「金蔽」（芳少文主持），三時廿分，新片南島相思，劉鳳屏），三時廿分，歌及預選質地錄音節目，四時，報時，粵曲，錄播蘇小小（梁燕、陳彩鸞），四時廿分，兒童樂園（何詠琴担任），五時，報時，科學幻想小說「金星冒險記」（方剛主持），五時廿分，天氣報告，歐西流行歌曲介紹，六時，報時，古事今談「西晉春秋」，陳弓担任），六時廿分，中篇小說「鎖中奇遇」（芳少文主持），七時，報時，戲劇化小說「殺記」（瓢蕩主持），七時廿分，粵曲，初為人母（任劍輝，白雪仙），七時四十五分，「木偶與我」（周聰担任），八時，報時，藍燈小說「法網難逃」（馮展萍主持），八時廿分，時代曲，不該急（莊雪芳），樹下對口（江玲、李義之），扔果皮（江玲、李義之），今晚且流連（白光），錯心如高（白光），盡情歌笑（張仲文），海賣之羅（張仲文），淡羅世界（葛蘭），九時，報時，民間俠義小說「蕊變蕊」（陳劍雲主持），九時廿分，香港政府新聞消息，九時三十五分，詩學漫談（梁廷玉担任），十時，報時，寒夜驚心「雪繼神魔」（秦廷主持），十時廿分，電影故事「青山紅粉」，十一時，報時，明日節目預告，粵曲：「粉蝶護」（劉斌担任），十二時，完。

麗的銀色

七時，進行曲，早晨音樂，七時十五分，天氣預測，時代曲，七時廿分，轉播港台節目：國語教授，七時四十五分，粵曲，八時，報時，新聞報導，天氣報告，銀台節目報告，八時十五分，燕平祝壽祝，（盧斌、馮維淇主理），梁燕華、朱天笑、郭步光、鄭集熙、吳偉楷、陳錫洪、鄧倫、鄭重、方宏賢、蔡柏榮等拍和，高平關取級（郭少文獨唱），孔雀東南飛（楊愛云獨唱），茶花牢歌：特備京曲，由張和鈞主理，十一時廿分，「夜闌人靜」時代曲：天氣報告及漁民天氣預報，明日節目預告，夜天堂，重深人靜（逸敏唱），今夜的月光，春色早（鄧白英唱），我在追，愁寬入梁（陳娟娟唱），想親娘，我鄉愁（麗秋麗、逸敏唱），十二時完。

麗的映聲

五時，英語短片「鐵騎豪俠」，五時廿分，兒童故事「義大家酒」，五時三十分，「奇俠」，六時，報時，時代曲，六時十五分，英語教授（第四十八課，粵語解釋），六時三十分，俠義奇情故事「蟠龍劍客傳」，七時，報時，新聞報導，國語潮語，七時十五分，「孟麗君」，八時，報時，越劇「孔雀東南飛」，一時三十分，評話「張文祥刺馬」，三時三十分，潮語歷史小說「天國情潮」，四時，報時，潮州曲點唱，五時，潮語武俠故事「姹女劫」，五時三十分，錄音粵曲，六時，報時，時代曲，六時十五分，英語教授（第四十八課，粵語解釋），六時三十分，俠義奇情故事「蟠龍劍客傳」，七時，報時，新聞報導，國語潮語，七時十五分，「天氣報告，八時三十分，「星下談」「正義的勝利」，九時，時代曲，九時三十分，科學講談「各式各樣的電影」，十時，報時，國語戲劇化小說「衙門前」，十時三十分，電影，天氣預測，明日節目報導，十一時，新聞報導，十一時十分，時代曲，十一時四十五分，國樂，十二時，完。

麗的金色

七時，進行曲，國樂，七時十五分，天氣預測，各地什曲（雜揚戲），七時四十五分，報時，金合節目報告，輕音樂，八時，報時，時代曲，八時三十分，報時，新聞報導，國語潮語，天氣報告，九時，報時，平劇演唱（粵語），十時，報時，潮州曲，十時四十五，今日事（國語潮語，客語報告），金合特備節目報告，十一時三十分，時代，報時，閩南歌曲，十一時三十分，轉播港台武俠故事「洪熙官三訪馬四娘」，十二時，電視節目報告，報時，新氣報告，十二時四十五分，家庭食譜，一時，河北大鼓「小八義」，一時三十分，彈詞「孟麗君」，二時，報時，越劇「孔雀東南飛」，一時三十分，評話「張文祥刺馬」，三時，潮語歷史小說「天國情潮」，四時，報時，潮州曲點唱，五時，潮語武俠故事「姹女劫」，五時三十分，錄音粵曲，六時，報時，時代曲，六時十五分，英語教授（第四十八課，粵語解釋），六時三十分，俠義奇情故事「蟠龍劍客傳」，七時，報時，新聞報導，國語潮語，七時十五分，「天氣報告，八時三十分，「星下談」「正義的勝利」，九時，時代曲，九時三十分，科學講談「各式各樣的電影」，十時，報時，國語戲劇化小說「衙門前」，十時三十分，電影，天氣預測，明日節目報導，十一時，新聞報導，十一時十分，時代曲，十一時四十五分，國樂，十二時，完。

今日播音節目

七時，報時，「春暖玉樹」，十一時，時代曲，十一時十五分，粵曲，十一時三十分，倫理故事「杜十娘」，十一時，報時，新聞報導，十二時，報時，戲劇化倫理小說「晚娘」（芳少文主持），二時廿分，粵劇精選「金蔽」，三時廿分，新片南島相思，劉鳳屏），三時廿分，錄及預選質地錄音節目，四時，報時，粵曲，錄播蘇小小（梁燕、陳彩鸞），四時廿分，兒童樂園（何詠琴担任），五時，報時，科學幻想小說「金星冒險記」（方剛主持），五時廿分，天氣報告，歐西流行歌曲介紹，六時，報時，古事今談「西晉春秋」，陳弓担任），六時廿分，中篇小說「鎖中奇遇」（芳少文主持），七時，報時，戲劇化小說「殺記」（瓢蕩主持），七時廿分，粵曲，初為人母（任劍輝，白雪仙），七時四十五分，「木偶與我」（周聰担任），八時，報時，藍燈小說「法網難逃」（馮展萍主持），八時廿分，時代曲，不該急（莊雪芳），樹下對口（江玲、李義之），扔果皮（江玲、李義之），今晚且流連（白光），錯心如高（白光），盡情歌笑（張仲文），海賣之羅（張仲文），淡羅世界（葛蘭），九時，報時，民間俠義小說「蕊變蕊」（陳劍雲主持），九時廿分，香港政府新聞消息，九時三十五分，詩學漫談（梁廷玉担任），十時，報時，寒夜驚心「雪繼神魔」（秦廷主持），十時廿分，電影故事「青山紅粉」，十一時，報時，明日節目預告，粵曲：「粉蝶護」（劉斌担任），十二時，完。

高平關取級

郭少文唱

（梆子首板）披星，戴月，把路進，（中板）不分晝夜，上高平，方才間在於酒樓，把酒飲，飽餐一頓，壯雄心，未上高關，心想定，定一個良謀，記在心，高雄隱若有，人盤問，我說道是河東，下齊人，打着了馬兒，遙子槍，（介）不覺到此，是關前，舉目抬頭，來觀定，（介）只見關前，梨大營，老黃忠他不住，風波濤，字字從頭，有分明，上寫着東橫鈴卸了印，懷德懷亮，英雄兵，左有田青和田慶，右有劉安，與劉明，四員將軍，齊鎮定，還有三千，遙子兵，老頭兒都有陣山鎮，猜破了玄郎，師爺心，不親老兒，回淮慶，（想介）思想起高堂，一夢醒，明朝深山，有猛虎，玄郎好比，打虎人，燕能大帳，齊眉進，（收板）做一個，關裏長，夜奔古城。

孔雀東南飛

楊愛雲唱

新會商會聯歡頒獎

今巡視廣華醫院

港督柏立基爵士伉儷，今下午三時，將前赴九龍廣華醫院視察，東華三院本屆理事經銜倫敦佛行各有關機關首長及

商業電台

七時，滑稽音樂，七時三十分，時代曲，早晨舞曲（逸敏），初陽（麗秋、國），張姑娘上街坊（愛雲），搬運歌（章秀嫻），寄春熬乾了（林黛），浪花石花（柔雲），白光，心見跳（陳娟娟），是兒家（白虹），不把時光空拋（李麗華），何處織個人，相似，十三能織素，十四學戴衣，十五彈詩曲，十六為人婦，十七心中常苦悲，君歸來為，常在愁海裏，每令不歸，致令鴛侶化遊絲，恨今宵，風化遊絲，恨今宵，風化遊絲，恨今宵，風

陳列

節屆黃梅給初學者
健力運動須知

李應聰

在每年春夏之交，正是最多人對健力運動特別有興趣的時候，所以各間健身學院，滿用早練那一部份的學員有如雨後春筍的湧起。現在我想提出對健力運動的須知：一宜姿勢的正確，如過有不甚了解時，立即向該院教練或自己認爲有資格的人徹底請教清楚，必要時，可投函到華僑日報健力雙週刊詢問，定能有詳細答覆。因爲鍛練時的姿勢及運用機器的重量是相當重要，不能亂練一通就算了，否則費時費精力，作運動，同時，恐會發生盲腸炎。初開始練習的人應該以較輕的重量，而簡單的方式作證內準備運動爲原則，普通做八至十項方式，每項做八吓便夠了，不可過勞，適可而止。一個運動員應有的生活不渴酒，晚上普通應有約八至九小時的睡眠時間，每日有規定的時刻，食物的種類與普通的人差不多就可以，但脂肪太多的，吃少爲佳。一個有運動的人不需亂吃有維他命的藥品，多吃新鮮的肉食，蔬菜及蛋白質的最爲適宜。如能依照這條件去做的話，相信定能有良好的進步。

我曾經聞得友人說，健力運動是可以學者對教練應當慎重選擇。至于器械方面，應該備妥完善，地方清潔，空氣流通，這是最理想的。我如有機會的話，在下次雙週刊寫一個初級程序作互相研究。

梁綿滔輯

惠鑒：我是貴刊的忠實讀者，每逢雙週的星期四我就盼望着健力週刊的來臨，好拜讀先生大作，和健力各先進的指導。自我看貴刊以來，星期在家自己練習三天，以小型槓鈴和哑鈴來作我忠實的朋友。經年的鍛鍊，已使我的身體越强壯；雖然我的興趣，每日練習。每集這些照片以便觀摩。不知可否拜托編輯先生向李應聰、鄧兆文、馮敬、羅煥、業諧先生要幾張健身表演的照片轉贈給我？拜托拜托！專此奉達。敬祝

編安！

讀者黃逸庵敬上三月六日

通訊處：自由中國台灣省彰化縣彰化市光復路一四號黃國政轉交黃逸庵收。

答黃逸庵君：

健力運動使你轉弱爲强，說明你自學已有成就。但你不必希望進得「太快」，因爲這種運動不可能有速成的。所需照片，當代轉知各健友（編者）

趣人趣物

一堆有趣的統計數字，可以從你自己身上的「生理」情形找出來。留心健康的人對此甚爲有益。

令你驚奇的是：一個普通人的血球，多至二千五萬萬，大可以鋪滿三千三百方碼的面積。兒童的骨多至二百七十條，大人的也有一百零六條。成人體內的水，約有十卡倫至十四卡倫。

脈搏，平常一分鐘七十到七十二次，假使活到七十歲，便足有二十九億次那麼多。抽送的血，多至一億七千品脫。

體溫，平常只有九十八度，却能抵受一百十度左右的高熱。每小時排出的熱量，足够煮沸半加侖的水，所含的電，足够燃着一盞二十五伏特的燈泡至幾分鐘之久。

頭髮，從十二萬二千到十四萬根以上，這因人種而不同。而每天脫落和從新生長的，其數從二十五根到一百根不定。

睡眠，是我們除了水以外最需要的，僅可以三十天不吃東西，但少有能不睡眠九十到一百十小時而生存的。在睡眠中，側多至三十五次；因而鬆弛的筋肉，計有三百五十七條；呼吸至六十五次；排出的汗氣，達五安士，發熱可能多至幾百次。在一分鐘的短時間中，呼吸的空氣，便多至四百零十立方吋；流通的血液，也多至十九磅十安士。人能停在水下六分鐘；不呼吸可至三十分鐘；受得起零下一百零三度的低溫。

不可不知：愚見出生後幾天內最雙的。

健康咭

鐵律

論語：「工欲善其事，必先利其器。」禮記：「玉不琢，不成器。」這證明現在的一種運動，就是健力體魄的重要性和訓練程序的必要性。

十年外交

香港舉重隊出征史略

堂基堯

一九五六年八月，本人再度與吳應銳以港聯名義同國參加第十六屆世界運動會的全國選拔賽，這一次，也就是香港同台舉重隊的第一次雄師。經過負責的接觸，會就港台非三角賽制度提出磋商，初步辦法是每年一屆在所指地區輪流舉行。但因我被問題，這個賽事未得定期實現。好在黃總際會，當年十月，菲隊由台遠旌，乘勢來了一次大規模的訪港。

崔譚寶來的菲華隊，係由黃念島率領，隊員雙量相當高，港隊當然亦有充份的準備。不料答軍抵港時，適逢「十月暴動」後，此間公共集會尚稀不便之中，所以雙方會師於修頓的原議，這場公開的港菲對抗賽，終要易地改爲友誼賽。經此第二次在港切磋後，港菲間的友誼和合作又進一步，而我港隊訪菲的志願，更加堅決。

一九五七年，我們全港舉重健身界領袖和各級運動員都組織起來，邀照會章，聯同建立起一個强大有力的香港舉重健身總會。並採正規步驟，本會於一九五九年進入了香港體協會及奧林匹克委員會而成爲它們的正式會員，從此，香港舉重運動便決定性地取得了世界體育組織中的正統地位。統一前的國際賽。

一九五八年在港協承辦舉總之前，我們又好再用港華隊於三月間赴台參加東京亞運會的中國代表選拔賽。此舉包括劉志偉、吳應銳、鍾正明、和我本人成隊出發。在這第一次訪台期中，本人再任亞運選手，劉志偉同時當選。此外，對於港台非三角賽的意制又作着再重提，並即決定：

一九六〇年輪到艇尼拉主辦的港台非舉重健身三角賽，最近消息說，菲方主會決將賽期由三月廿七日改定四月十七日舉行。本港舉總的參加隊伍正在準備開拔中。觀察亞洲體育的當前趨勢，我認爲舉重同健身的項目將不只局限於三角區域，而在香港出發，我們應當策劃於來年更加擴大到遠征星馬、韓國及日本。

根據香港舉重運動向外發展和對抗外隊的歷史關係，所採近攻遠交，分頭競進的里程，完全表示我們的運動傳將大有行遠登高的漸進力量。就我所知，自從一九五一年初夏菲律賓舉重隊開造香港記下一場友誼賽，本港鐵壇的外交活動即告打開；直到今日，本港聯隊迴以另一賽事定期訪菲，前後演進恰好滿上十週年。其中壯舉，固可構成港菲合作的十年紀念，並在本港舉重以至健身運動的一般發展上，同時創下了多方面的外交紀錄。

關於五一年度首次訪港的菲華舉重隊，陣容甚盛。領隊高壓霞、教練柯勝經、隊員王經仁、李法敏、林紳仁、李文興、柯孫福等。客軍下榻於新寧招待所。港隊當年則由黃芷曉、龍輝德、吳應銳、關雪康、李應聰、李湛斌所組成。主客兩隊曾在當時的月園遊樂場展開熱烈的友誼賽，同時爲東華三院作募款的義舉，勝負參半，功德圓滿。在那菲華隊留港時，曾由黃芷曉、劉文藻、及三院總理先後招待，一見如故，對於舉重前途，大家會就週年性的港菲埠際賽案定辦法。

菲隊訪港後，香港舉重和健身選手繼續以大獨隊的陣形出發澳門。此行陣容甚壯，隊中擁有黃芷曉、龍輝德、李應聰、李湛斌、梁綿滔、胡世昌、强、黃啓榮、黃國倫、何國輝、歐陽景、梁淦等。當在澳門各界的盛大歡迎下，我們遠入利宵中學舉行表演賽，並爲同善堂羅蔡善歡，大獲當地輿論的好評。此次訪澳的歷史紀錄，我們願當繼續大到遠征星馬、韓國及日本。

港隊當有多次發動赴菲報聘的計劃，但都因事擱淺。至一九五四年，華基堯本人同吳應銳當選爲中華民國出席巴拉亞洲運動會代表。當時形勢，在香港方面尚未建立一個正統的舉重機關，所以本港運動員如有實力，亦不能代表香港參加正式的國際賽。這次在菲，我們得收穫甚大，除了直接與菲方加强聯絡外，更在亞運中取得不少經驗，如練習方式，比賽規則，及裁會管理，都有深切的了解。

同時，我和菲方巨頭就地協議，依照未建立一個正統的舉重機關，我在回港後即聯合全港熱心的有關人士共同組織香港業餘舉重總會，並即決定：

一、港台非三角賽的制度，以港聯名義同國參加第十六屆世界運動會的全國選拔賽，這一次，也就是香港同台舉重隊的第一次雄師。經過負責的接觸，會就港台非三角賽制度提出磋商，初步辦法是每年一屆在所指地區輪流舉行。但因我被問題，這個賽事未得定期實現。好在黃總際會，當年十月，菲隊由台遠旌，乘勢來了一次大規模的訪港。

崔譚寶來的菲華隊，係由黃念島率領，隊員雙量相當高，港隊當然亦有充份的準備。不料答軍抵港時，適逢「十月暴動」後，此間公共集會尚稀不便之中，所以雙方會師於修頓的原議，這場公開的港菲對抗賽，終要易地改爲友誼賽。經此第二次在港切磋後，港菲間的友誼和合作又進一步，而我港隊訪菲的志願，更加堅決。

一九五七年，我們全港舉重健身界領袖和各級運動員都組織起來，邀照會章，聯同建立起一個强大有力的香港舉重健身總會。並採正規步驟，本會於一九五九年進入了香港體協會及奧林匹克委員會而成爲它們的正式會員，從此，香港舉重運動便決定性地取得了世界體育組織中的正統地位。統一前的國際賽。

一九五八年在港協承辦舉總之前，我們又好再用港華隊於三月間赴台參加東京亞運會的中國代表選拔賽。此舉包括劉志偉、吳應銳、鍾正明、和我本人成隊出發。在這第一次訪台期中，本人再任亞運選手，劉志偉同時當選。此外，對於港台非三角賽的意制又作着再重提

華僑日報

擲瓶禮趣話

江風淩

一艘四千噸的輪船停在普利莫斯（英國南方大海港）的碼頭。

這是普利莫斯人認爲非常光榮的事，因爲普利莫斯人自己建造出來的輪船，而歡呼；就在此時，一個飲得半醉的人，手執酒瓶，發狂地走近船邊，大叫大嚷，把酒瓶狠狠地敲在船身上，當堂酒花四濺，人們驚外地拍掌叫好，使得這個下水禮更見熱鬧起來。——這個故事發生在一八九九年，人們記取「普利莫斯人號」下水的印象，造成了以後一個隆重的輪船下水禮永不可缺的節目：大概在二十世紀開始，擲瓶禮便已流行全世界。不論那一個地方，專見有輪船下水，都少不免來一現象：擲瓶禮全由女人主持。

在一九三〇年之前，擲瓶禮規定由工程師或新船長負責，但在一九二五年之後，改由有地位的名人負責，好像剪綵揭幕禮一樣，不是名流就休想站在船頭上主持擲瓶禮。但，便隨便一些，因此就沒有一次大戰後出現了一規定用威士忌、白蘭地或紅葡萄酒，而且是原裝的，封條標是蓋不破，大概這位執酒瓶，在船身上老貼紙都旅新鮮；但一次大戰期中，瓶子又恢復了隨便裝酒，直到二次大戰結束以後，擲瓶禮幾乎完全採用了上好的香檳，爲了鄭重其事，在美國還特別用專機從法蘭西運來上等香檳。

按照常例，擲瓶禮是由持瓶人靠近船頭，把酒瓶的船身用力一敲，因此常常弄出許多笑話來。有一次奧斯敦市長的千金替一艘輪船主持下水禮，大概是用力太大，不知誰人網蓋，本來瓶紅櫻桃酒，朗達法林明大力一敲之下（眉飛色舞，鮮血披面，便隨便一些，因此就很不妙，那不勒斯人，但，不用力去敲，也位國家大官的太太手執酒瓶，在船身上老是敲不破，大概這位太太本來許旁人幫手的意思，但擲瓶禮是不容許旁人幫忙的，祇有急忙去找一個酒瓶子，大官夫人才揮著大汗把它敲破了，却已把擲瓶禮拖延了兩小時。

美國有一艘商船下水，照例是來一次擲瓶禮，主持人是女人，特別耗巨資，縫了一套銀色禮服。可是，不知誰人網蓋，主持下水禮，大概是用力太大，一瓶紅櫻桃酒，朗達法林明大力一敲之下（

霖天望甘霖

亦愚

春天來到海隅，似乎異常倦怠，才看過了兵頭花園盛放的杜鵑，而英雄樹也花開花落了。我眞不明白，爲甚麼南國的春季節的更序是如此瞬變，據說今年的氣候幻變離奇。想想當春季料峭，春雨照節令，正應如樣的春雨，照節令，正應如樣的春季活像夏天一樣，氣溫每天總要徘徊於華氏表七十幾度至八十度之間，街上女們也開始胸露臂了。聽說，新界一帶的農田，滴水全無，已到了龜裂的程度。因此，近日來連菜蔬也漲價了！

如果這個月內，天公還體念一下人間的疾苦，及時降甘霖，我們倒不得不就心來日方長的夏季一到，用水的問題就馬上會嚴重起來了，生活在海隅，最使人感苦的不是窮困，而是水荒，制水！番港人提到制水，沒有人不感到憂心仲仲，熱鬧苦臉，問所望見的奇跡，環繞着三百萬人口的都是滔滔的海水，但那些都是飲不得的苦海呀！中國有句古語說：「望梅止渴」，至少吃不到口的梅子，還可以聊以止渴，然而，我們舉目即見的滔滔之海，不但不能止渴，反而多增愁苦而已。

同是水也，鹹淡之分則有天淵之別了，鹹風苦雨乎是相依爲命的東西，可見有鹹就一定有苦。一個人到了悲傷時會哭泣流淚，而眼淚又是鹹澀的；鹹澀之爲物也不見得就是不苦，試想想人間多多少少來自鹹澀的事情，醫根結尾也是產下許多苦果。

我們在制水的日子裏，常常不由地渴望着天公下雨，以番港人的立場來說，寧願暴雨總勝過滴水全無，水乎，水乎，人們也許會望着水汪汪的大海，幻想着它會神奇地一旦變成淡水，還又更近於「望梅止渴」程度了。我記起從前我的兒子細小時，他毫不知道大人制水的苦況，有一天他天眞地說，用海水煮菜不是可以不放鹽了嗎？經他一說，

當他接到一顆炸彈的時候

一個秘密警察部長洩露了秘密死於非命

•海怪•

史提芬·保斯可夫就任爲保加利亞秘密警察部長，僅一個月便走進陰司路。原因是他說話太過大聲。

當他跟一個女郎在餐室吃餐時，他自鳴得意由鄰座收到這麼多的炸彈，便到他經常要在桌旁放一桶水。

「那一桶水有什麼用途」？女郎問。

「如果那裏有滴答聲」，保斯可夫說：「我就把它放進水裏。如果包裹沒有滴答聲，則把它送給炸藥專家。」

數天後，保斯可夫收到一個有滴答聲的包裹，他照例把它拋到那桶水裏面。

他選未及拿起另一包裹，水桶裏已發生爆炸，使到他被炸至片片碎。

專家們研究這宗爆炸案之後說，大概是有一些聰明的化學家在餐室聽到保斯可夫誇獎他那桶水，所以想出一種方法，將炸藥用銷來做引管，銷一遇到水便會燒燒起來，將炸藥爆發。化學家又把一個腐蝕劑放進包裹裏面，使到它發出滴答之聲。保斯可夫收到這包裹之後，絕不懷疑人家已看中他的弱點，於是上了大當。

這件事發生在一九〇八年，後來始終沒有辦法查出是誰幹的勾當。

另一個不幸的警察，是裝大刊的丹薛地。一九二一年某星期六晚上，他在教堂內鋼琴，被驗出是中山埃毒身死。

當時警方的紀錄，是說他自殺身亡，雖然沒有人相信他會自殺。直到二十多年後，當德軍佔領某城鎮時，有一個叫做甘蘭的牙醫在空中被炸斃。在他的遺物中有一封信，他在信裏承認殺丹薛地。

那封信說，丹薛地愛上甘蘭的太太，後來她在難生產時死去。

在丹薛地死前一日，甘蘭替他補了三隻牙，在其中一隻的下面，他暗中放進一個內藏山埃的可以溶化的小膠囊。大約在二十四小時後，膠囊溶化，山埃蒸發，甘蘭戴絲頭巾的仇恨得報了。

金店

金飾煌然
順手有照
匪徒垂涎
走如溜烟

而逃。

正是：

新聞

楚子

搶金鉅

有獨行賊光顧金舖圖充顧客，張搶

眉飛色舞，鮮血披面，便隨便一些，因此就很不妙，那不勒斯人，但，不用力去敲，也位國家大官的太太手執酒瓶，在船身上老是敲不破，大概這位太太本來許旁人幫忙的，但擲瓶禮是不容許旁人幫忙的，祇有急忙去找一個酒瓶子，大官夫人才揮著大汗把它敲破了，却已把擲瓶禮拖延了兩小時。

美國有一艘商船下水，照例是來一次擲瓶禮，主持人是女人，特別耗巨資，縫了一套銀色禮服。可是，不知誰人網蓋，主持下水禮，大概是用力太大，一瓶紅櫻桃酒，朗達法林明大力一敲之下（

偷樂村

五：你不能瞎呵！

馮麗娟呆了一陣，她又如夢初醒般發狂的奔向那山邊，留在草地上的人都跟了她奔過去，大家對程至如的意外都萬分關心。

「至如，至如，你怎麼了？」麗娟不顧一切的向躺在山邊的程至如撲過去。至如那時已經暈過去，大家正在給他進行搶急救。當馮麗娟哥清楚程至如面部的時候，她禁不住「呀」的叫了出來！唉唷，程至如面上全是血，特別是雙眼的血更是糊糊糟，叫人不忍再看。

「李醫生，他怎會這樣傷的？他的眼……」麗娟變氣地問她自己的。

「先別說，我們把他搬到醫院去再作打算！」李醫生鎮定地指揮大家。

「可是，他暈了的呀，——」麗娟慌慌然的說。

「不要緊，我已經給他打了一針。快，快去叫車子，我們得立即回去！唉！」李醫生深深的嘆了一口氣。

大家來時精神飽滿，回去的時候，却變成了鬥敗的公雞，人人都沒有說話。

到了醫所，李醫生吩咐大家立即把程至如抬到急救室。馮麗娟此時心裏很難過，難過得簡直想立即死去。因爲她知道李醫生的決定是很不妙的，如果不是很嚴重，斷斷不會進入「急救室」。偏偏李醫生又不肯讓她進去，這不是叫她更難過嗎？她的心像一片一片的給人撕碎了，撕碎了還不斷的用力去揑着那些碎片，啊，心痛極了，痛得她呼吸也覺困難。

馮麗娟站在急救室的門外，痛苦地來回走着，她的雙手不停地互相揑着，把血也揑出來，但她一點也不感覺，仍然在繼續揑着……

醫生從急救室出來，馮麗娟馬上迎上去，她扯着醫生的衣服，哽咽地問：「醫生，至如怎麼了？」

「馮姑娘，你放心吧，他的身體很好，不會有甚麼危險的。」醫生說完便想走。似乎不想再說下去的樣子。

「醫生，我很担心他的眼睛！不知道他的眼睛……」

「啊！」醫生給她的話驚住了。

「醫生，請告訴我，他的眼睛會……」

「秀侶」

「醫生，請告訴我，他的眼睛……」

「醫生給她的話驚住了。

「醫生，我很担心他的眼睛！不知道他的眼睛……」

「啊！」醫生給她的話驚住了。

「醫生，請告訴我，他的眼睛會……」

「秀侶」

聲沉響絕話歌壇

（下）

蘭著

有圖圖之災，曾經有一個歌伶偶然唱出一關稍含抗戰意傳的歌曲，便被日寇長關在牢裏凡一年之久，據傳說某歌伶之被關在牢，主因並不由於歌詞之含有抗戰意識，而是由於日寇長的關犬爲了追逐她而未遂目的，含恨在心，藉了歌詞含有抗戰意識關在牢裏洩憤，但也由此概可想見當日歌伶們的研於應付，其後抗戰勝利，某歌伶也爲了曾唱抗戰意識的歌曲招致坐牢，而獲得愛國歌伶的美號，頗收旺台之效，也成爲番港歌壇的佳話。

勝利以後番港的歌壇仍然是頗爲蓬勃的，在初期的幾年內，番港商遭而尚沒有新的娛樂，每晚便湧到歌壇去聽唱曲，同時九龍方面也新闢數處歌壇，使到一些紅歌伶收入大爲增加，有一個時期，一個紅歌伶每夜在港九兩地幾處歌壇演唱，一晚的收入是四五十元，雖然收入其佳，但唱完一處又要趕到別一處，忙碌的來往港九兩地，心情和體力也頗無益和辛苦。當時聲譽好聽曲的周郎大不乏人，而對於捧歌伶的風雅不像二三十年前的有所謂「捧國」，但被歌伶認作「契爺」的風氣仍然流行着，曾經有過一個家喻頗爲富有的文人，歌伶聆歌，尤醉心於番港頗爲走紅的幾個歌伶，每夕晚飯以後，酒菜方潘之際，必到中區某兩處歌壇聽曲，有時更挑酒到歌壇讀飲，邊飲邊聽，直至某些歌伶唱完，他才和幾個朋友離去，除了到歌壇捧場之外，也不時邀約歌伶飲宴，並時有饋贈，某數歌伶偶有困難，請求依助，也無不慷慨解囊，使若干紅歌伶對他甚有好感。

歌壇的趨向冷淡，早始於十年前，那時番港舞業日趨蓬勃，小舞院的開設日有增加，使許多人都改變了趣味，尤其是青年觀客爲了尋求新鮮刺激而趨向小舞院，歌壇的聽客也就減少了，茶樓的設有歌壇的，以每夕聽客計算，陸續精束，到五年前番港經有兩處歌壇，九龍方面已是聲沉不予承認。然當生意景時，見酒菜一時，恐不能久，「區區幾千元，所樂未見起色，須有歌以濟，君與瑤爲刎頸交，即使告貸，亦當予之，五年而況舊欠。君可云全無證據，風起水湧，則所貸舊歌，以濟目前之阨，亦濟目所宜然。」羅牛曰：「余所云者甚多，今都在是間，不可不及時償。否則索論利息，生將受債人指摘。尤其是燕尾蝕

村中人語

一致看漲

洗衣業起價了。

潘應榮是女傭加薪的時候

今之視昔

日本的展覽船將來港了。

軍艦來與展覽船來慰想差不多耳。

底層做起

當局施政希望街坊合作。

街坊搞得好，賊人那裏來

兜圈子

考牌路線，無處不通。

駕車的人當知道香港的路道實是不少。

小車變大

爲了單車毒禍，兩村械鬥。

村與村不和，國與國又何如。

碧血濺京華

文：賈原　風秋：畫

一回：渡水登陸　名師傳絕技　浸風起石　鐵掌壓神州

右手內收，身形一斜，反手一招「揚湯止沸」，用出一招「展譜封官」，帶光一閃，果然把兩勝追擊的敵人擒了，使王朝聖鬆了一下，慢了一步。不過，他確有過人功夫，身形一側，雙手一合，以一招「推窗望月」發出一掌，掌風如浪似濤，把周素素的白綢帶震了回去。周素素感到手腕一陣麻痛，又吃了一大驚，不得不退了一步，凝神穩息，靜以應變！

周素素被王朝聖一次一次的追擊向後退，先後已經退出了五六次。周素素感到愈覺心驚，打到三十來招，她已經覺出敵人武式遠遠在她之上，雖然常常受到敵人的猛烈反擊，非但打不到敵人身上，反而被敵人反擊的勁道從帶上傳來震的手腕酸軟無力。讀慣已成一面倒的仗怎能長打下去？這樣的仗能支持得多久？她自己也沒有把握，她自己也不敢想了！

但是，已經交上了手，打在一起，就是敵人武功甚強十倍，她也不能低頭認輸，任人侮辱呀！她除了死拼死抵，苦守待援之外，還有什麼辦法？再也沒有別法，還打還罵紅兒能快一點回來，心神雜亂分散，眼顧不周！事實上也確是如此，她在偶然回頭外望中，就給了敵人一個機會，乘隙疾撲，如鷹逐兔，快疾無匹。周素素的長白綢帶本來利於遠攻，不宜於近守。她稍一疏神，敵招已到，旁心一驚，就點足上升，以「平步青雲」一式拔起三丈左右，再展開綢帶，白帶飄風，本來極美，可惜這一周素素一退一丈，站足未穩，敵招又到，迫的極緊，招式極狠。周素素又急又恨，又羞又怒，不覺咬牙，橫下心，不退反進，拼命迎向敵人，橫裏猛搶，帶直如鞭似槍，端的力道不弱。王朝聖如果胆大肯拼，周素素固然難免死他掌下，他自己也會受到重傷，經已佔盡上風，還早都能得手，那肯這麼大的風險，爲敵人賣命？他在間不容髮的危急關頭才陡然撤招換勢，倒躍出了丈外，弄得周素素收脚不住，沉不住氣，一連撲前了三四步。

周素素死裏逃生，雖然出了一身冷汗，倒也滿意，正被迫得背向墻邊，進不能退，退無可退之際，忽然聽到了四鼓更响，不覺芳心怦然，實則余對人事，最是清楚，一鏡而知其眞相。羅牛外示漠爽，陰實孤寒，有意不還欠欵，致力於訴事。亡何，羅生之店倒閉，瑤思樂爲鼎生，漸與羊子及諸友作陳塘，鬼棚尾，東堤之遊，還色徵歌無虛夕。每從殖業返酒店，即開始工作，羊子精神

聲沉響絕話歌壇

（下）

蘭著

有圖圖之災，曾經有一個歌伶偶然唱出一關稍含抗戰意傳的歌曲，便被日寇長關在牢裏凡一年之久，據傳說某歌伶之被關在牢，主因並不由於歌詞之含有抗戰意識，而是由於日寇長的關犬爲了追逐她而未遂目的，含恨在心，藉了歌詞含有抗戰意識關在牢裏洩憤，但也由此概可想見當日歌伶們的研於應付，其後抗戰勝利，某歌伶也爲了曾唱抗戰意識的歌曲招致坐牢，而獲得愛國歌伶的美號，頗收旺台之效，也成爲番港歌壇的佳話。

勝利以後番港的歌壇仍然是頗爲蓬勃的，在初期的幾年內，番港商遭而尚沒有新的娛樂，每晚便湧到歌壇去聽唱曲，同時九龍方面也新闢數處歌壇，使到一些紅歌伶收入大爲增加，有一個時期，一個紅歌伶每夜在港九兩地幾處歌壇演唱，一晚的收入是四五十元，雖然收入其佳，但唱完一處又要趕到別一處，忙碌的來往港九兩地，心情和體力也頗無益和辛苦。當時聲譽好聽曲的周郎大不乏人，而對於捧歌伶的風雅不像二三十年前的有所謂「捧國」，但被歌伶認作「契爺」的風氣仍然流行着，曾經有過一個家喻頗爲富有的文人，歌伶聆歌，尤醉心於番港頗爲走紅的幾個歌伶，每夕晚飯以後，酒菜方潘之際，必到中區某兩處歌壇聽曲，有時更挑酒到歌壇讀飲，邊飲邊聽，直至某些歌伶唱完，他才和幾個朋友離去，除了到歌壇捧場之外，也不時邀約歌伶飲宴，並時有饋贈，某數歌伶偶有困難，請求依助，也無不慷慨解囊，使若干紅歌伶對他甚有好感。

歌壇的趨向冷淡，早始於十年前，那時番港舞業日趨蓬勃，小舞院的開設日有增加，使許多人都改變了趣味，尤其是青年觀客爲了尋求新鮮刺激而趨向小舞院，歌壇的聽客也就減少了，茶樓的設有歌壇的，以每夕聽客計算，陸續精束，到五年前番港經有兩處歌壇，九龍方面已是聲沉不予承認。然當生意景時，見酒菜一時，恐不能久，「區區幾千元，所樂未見起色，須有歌以濟，君與瑤爲刎頸交，即使告貸，亦當予之，五年而況舊欠。君可云全無證據，風起水湧，則所貸舊歌，以濟目前之阨，亦濟目所宜然。」羅牛曰：「余所云者甚多，今都在是間，不可不及時償。否則索論利息，生將受債人指摘。尤其是燕尾蝕

經紀與佣金

老張是做經紀的，做經紀的人自有做經紀人的一番頭腦，在下面的，就是一個很有趣的故事。

話說那天，春和日暖，正是星期日假期。小王和小陳相約到郊外遊玩一番。

那天下午，他們來到郊外，有點田野和牛糞氣味的清新空氣，繽紛果然感覺好效遊的時候，而那天又正好是星期日假期。小王和小陳相約到郊外遊玩一番。

那天下午，他們來到郊外，有點田野和牛糞氣味的清新空氣，繽紛果然感覺好效遊的時候，而那天又正好是星期日假期。小王和小陳相約到郊外遊玩一番。

「唉，告訴我，他們的心裏怎麼樣？」

「唉！告訴我，他們的心裏怎麼樣？」

「唉，告訴我，他們的心裏怎麼樣？」

「唉，告訴我，他們的心裏怎麼樣？」

「唉，